盛京時報

陰曆丁丑七月八日
昭和十二年八月十三日
西曆一千九百卅七年

本報價目 本埠每份每月一圓二角(國幣) 外埠郵費在內每份每月一圓四角(國幣) 零售每份五分(國幣)
廣告刊費五號字每行十三字一日一圓(國幣) 長期另議
發行人 染谷保藏
編輯人 菊池貞二
印刷人 東光明
發行所 奉天隅田町九番地 盛京時報社

日軍〇〇部隊竟占據南口站

敵軍在山地集合部隊

(龍虎台十二日急電) 今晨九時半、日軍〇〇部隊占據南口站、

【南口十二日電】以破竹之勢、進擊中之日軍〇〇部隊、十二日占據南口鎮、然敵軍漸次向後方山地集結部隊、該地扼中國三險之一之居庸關、敵軍若據天險時、必展開一大激戰、

對龍虎台敵兵開始猛烈砲擊

【龍虎台十二日電】〇〇、〇〇兩部隊、佔領南口後對蟠踞龍虎台西方一基羅米山麓之敵兵、開始猛烈的砲擊、

日軍斷乎膺懲在察中央軍

開始壯烈砲戰 日軍進擊南口

空陸呼應加以大打擊

【昌平十二日電】爲掃蕩據於天險與築城完備、擁有戰車及迫擊砲佔在南口鎮之中央軍第八十九師所屬敵軍、〇〇、〇〇兩部隊、十一日午後四時、開始砲擊、兩部隊已佔領距敵陣半里之龍虎台、互相對峙、然十二日午前五時半、日軍〇〇〇部隊、開始初次砲擊、日軍飛行機〇〇機參加、空陸呼應、開壯烈的攻擊、並於前線部隊進擊同時、在昌平之〇〇部隊、向南口鎮進擊、

【天津十二日急電】駐津日軍司令部午前十時發表、日軍〇〇部隊、自今晨以來、攻擊南口附近敵軍、午前八時、已達到南口車站附近、占領南口鎮附近、現擊退敵軍、日軍佔領南口、預定正午許完了、

【昌平十二日電】日軍〇〇機、壓迫朔北之蒼空、轟炸南口、陸續命中敵陣、

【昌平急電】南口戰鬪、爲中央軍與日軍之最初衝突、敵方盡死力死守南口、目下兩軍激戰中、

受空陸兩軍攻擊 敵軍陣地呈動搖

【昌平十二日急電】日軍〇〇隊、砲擊中央軍、南口敵軍陣地、黑煙沖天、敵軍周章狼狽、動搖狀態、可以觀取、

【又電】據情報、日軍自拂曉開始〇〇機之轟炸、奏功異常、對在南口中央軍、給予一大致命的打擊、佔據天險之敵軍、現頑强抵抗、然受空陸呼應之集中攻擊、敵陣動搖、南口鎮陷落、現迫於眉睫、

杉山陸相訪問首相

【東京十二日電】杉山陸相十二日午前十時、訪近衛首相於私邸、關於南口方面戰鬪狀況、互長時間擧行重要協議、

南口之華軍構築堅固陣地

【〇〇十一日電】在南口鎮附近之華軍、爲中央軍第十三軍長湯恩伯麾下第八十九師所屬步兵三四團、與帶有砲兵、迫擊砲之有力部隊、自數日來在南口附近一帶構築堅固的陣地、且以水濠、戰車濠、表示挑戰的氣勢、

木下中是傳達令旨

【天津十二日電】捧持由日皇族下賜之繃帶義眼等而抵津之木下中佐、十二日午后零時二十分、在駐津軍司令部傳達令旨於香月司令官、然後訪陸軍病院、慰勞傷兵、關係者無不感激、

加藤政務次官赴華北慰勞

【東京十二日電】陸軍政務次官加藤棻四郎、爲慰問活躍於華北之日軍將兵、偕中川中佐、十二日晨、由羽田飛行場赴津、預定逗留華北一星期、慰問第一線之將士及受傷兵、旋赴新京、視察滿蘇國境、九月上旬返日、

大山事件

岡本總領事訪兪 提示日側要求

【上海十一日電】岡本總領事、今日下午五時、關於大山事件、會見上海兪市長、提出下列兩項、

一、撤退華方在日本人僑居地域接近地帶之保安隊、

二、撤收華方在停戰區域內之防備設施、

兪市長對此之回答、關於第一項、十日夜以來、業經實施、第二項防備設施、亦陸續開始自動的撤回云云、會談約三小時、下午八時辭去、

華軍攻擊良鄉 日軍應戰擊退之

【天津十二日電】駐屯天津日軍司令部、今晨十時發表、十二日上午二時後、五六百敵軍、挾裝甲列車及迫擊砲來攻良鄉、日本〇〇部隊、即行應戰、淸晨五時半、擊退之、是役發現敵方遺棄尸體百數十具、擄獲尙有多數、日軍損失、僅戰死二人、負傷十九人、

基於既定不動方針 海軍發重大回訓

滬碑望路案推移堪重視

【東京十二日電】日本海軍自大山事件突發以來、極持愼重態度、同時、對於諸般準備、務期萬無遺漏、先是事件以後、日華共同調査、顯然證明今次事件、全因華方不法行爲所發生、故其責任、槪在華方、日方唯靜待華方之動向耳、而日本政府對於所持之根本方針、持有愼重態度、故長谷川第三艦隊司令長官、向本省請訓、海軍中央部、當即開省部聯合首腦部會議、遂旣定不動之方針、發出重大回訓、至昨十二日中、可以訓覆、故以今次發生之大山事件爲中心的局面推移、近兩三日內、將有所展開、殊足令人關心、

日軍占領之南口鎮

日軍各地掃蕩敗殘兵

【天津十二日電】駐通州之日軍〇〇部隊、在該地西方三河附近、掃蕩敗殘兵、又駐劄北平〇〇部隊、亦掃蕩北平東北方之敗殘兵、

由解剖諸點考察 斷定非由車內開槍

日陸戰隊當局發表

【上海十一日電】華方保安隊員時景哲屍體、十一日午前十一時半起至午後二時半爲止、由華方孫司法部法醫學研究所長執刀之下、有馬軍醫少校及工部局主任刑事在場、施行解剖、結果証明此爲明屬同志相擊致死、日本陸戰隊、關於其解剖結果、發表如左談話、

一、子彈由右肺部貫通左胸部、又另一子彈、由背部貫通胸部、

一、由汽車箱內所發之子彈、應由下向上、或由左肺部貫通、右方爲最妥當、

一、不拘子彈中骨與否、由貫通一點推察、其槍械相當强力、決非手槍子彈、

一、如以手槍强力迅速射擊、則須相當近距離射擊方可、惟由射入口並無火藥附着之點推察、屍體決非受近距離之射擊、故非日方所打之子彈、

一、故其子彈確屬小槍子彈、

一、屍體姿勢、兩脚向左右開放、兩腕互組、此非跑路時受射擊也、

一、由上述諸點推察、斷定非由汽車箱內發槍者也、

冀東新政府成立紀念典禮

已于九日抵唐山之冀東池新長官就任祝賀會、十日午前、假冀東第四保安隊本部、由冀東要人、陸軍武官、及日華官民多數出席之下、盛大擧行、(寫眞說明)(一)池長官抵政府(二)冀東政府(三)第四總隊閱兵分列式

孔在歐努力借欵 現已歸於失敗矣

【東京十二日電】財政部長孔祥熙、歷訪英德法等國狂奔借欵交涉、同時以中國獨特之宣傳、大吹借欵陸續成立、惟事實上完全相反、孔祥熙雖連日狂奔借欵交涉進行仍不如意、一時曾傳成立之借欵案、其實現有相當困難、此點因該氏訪歐暴露於全世界、中國滙兌資金枯竭情形、竟出豫想之外、相當深刻、證明此等情形之逆効果、果然抬頭、即在英國所成立之廣梅鐵路借欵三百萬磅、浦口襄陽鐵路借欵四百萬磅、合計七百萬磅、乃安克羅支那公司間成立諸般合同、惟因中日態度急迫、公募完全、難以期待、該合同作爲二年間有効爲條件、始成立諒解、惟在實質毫無成果、又對法借欵交涉、傳已成立四億佛郎(約五千二百萬圓)借欵交涉、然據市內確實方面所接電訊云、此爲二億佛郎(二千六百萬圓)借欵、且非維持幣制改革資金、即爲建設材料出賣之資金、故不得爲之滙兌資金補充缺乏之材料、孔部長在歐洲借欵交涉已完全與期待相反、

外地首腦部會議

【東京十一日電】拓務省鑑於時局、十一日正午、在拓相官邸開外地首腦部會議、蒞席者、計有森岡台灣總務長官、林朝鮮總督府財務局長、堂本南洋內務部長、拓務方面大谷拓相、安見萩原兩次官以下局課長等、席上對於

一、當今次事變、外地亦與內地協力、擧國一致之實、以爲備萬一事態、今後更行由內地外地緊密化及治安警備、以期連絡迅速、多多交換情報、

二、對於外地、因今次事變出征將兵所遺之家族、協議決定、予以與內地相同之救恤待遇、

外此、更對關聯編造外地明年度豫算、內外地經濟產業計畫具體化、海內貿易調査等問題、指示中央政府方針、經種種協議後、下午二時半散會、

華狂奔購買飛機 英國現躊躇引渡

【倫敦十一日電】中日關係突呈緊張同時、國民政府爲討歐美各國同情、督飭海外使臣開始活潑的宣傳工作、同時爲由各國購買軍需品及軍用飛機等類、現下極力運動、據十一日路透通信社報導、最近南京政府與英國航空機製作業者間特別接近、傳已成立購買軍用飛機廿架之合同、且已得英政府批准、唯關於交貨時期、雙方意見不同、此項交涉、現陷於停頓狀態、即國民政府要求立刻交貨、惟英國是業界、以現因英政府再軍備計畫極繁忙爲理由、聲稱到底不能在華方要求、期間內交貨、因此業界以爲華方如備刻下緊急時期、則除搜羅中古飛機以外、別無他策、

華僑受撤退命令 避忌空氣濃厚

【東京十二日電】撤退僑日華人之命令已下、十一日夕刻、住有三千五百名華僑之橫濱南京街、接此消息、立刻流露爲難及不安之色、中華民國總領事館及國民黨支部、不斷接到探問電話曰『撤退命令眞有其事乎?非撤退不可乎?』在各處街頭、時有三五華僑聚談、連嘆『難哉!難哉!』『蓋彼等僑居日本、絕對安心、由迄今之安全感覺、任人均極度不願撤退、尤其是一流中國飯館經營者、更爲困苦、緣其在日可安心而獲利、倘一旦撤回本國、營業如何、無從判明、彼等似已認其變成日本人、故反有悲慘之臉色、近來日華全面衝突不可避免之推移中、擴大及於中國本土之北部南部、成正比例、日本華僑街、避忌歸國之空氣、頗爲濃厚、

在日華僑無不安 蔣橫濱總領事談

【東京十二日電】駐橫濱中國總領事蔣麟、略談如左、予未接撤退命令之公電、若有公電、則非奉命令不可、然華僑在日、毫無任何不安、僑民主張不撤退之理由等事、固爲事實、在滿洲事變當時、僑民曾半數歸國、此次亦不過數名撤退、留日學生、則因暑假歸國、又在淺草華人廚師組合人略談如左、在通州發生日僑慘殺案、一時頗爲懸念、然日人以大國民態度待遇予等、不勝感謝、警視廳亦努力保護、故不願歸國、予等對在中國被排日壓迫而撤退日僑、表示深甚的同情、離開祖國、始認識因排日喪失國土而東亞人同志相鬪之愚、」

華正規軍堅防吳淞砲台

【上海十二日電】據日海軍接電、所屬不明之華正規兵、自今晨以來、公然侵入吳淞砲台及寶山縣一帶、堅固防衛、日當局以爲大關心監視中、

獨流鎮方面 華軍被擊退

【天津十一日電】十一時許、獨流鎮方面華軍、前來進攻、日軍當即將其擊退、敵軍死者八人、

對一切處置任現地官憲

【東京十二日電】日政府鑑十一日晚於時局嚴重、雖非定例閣議、要求閣僚每日在首相官邸集合、採待機態度、以期萬無遺漏、惟帝國政府不動方針、業經確立、待華方所採態度明瞭後對此應付之日方諸般方針、已決定、故政府認爲今後專任現地當局之措施爲宜、十一日閣僚會議席上、各閣員協議結果、決定除定例閣議日以外、只於星期三定爲閣僚參集日、以便與政務官保持聯絡、除此以外、旣無特別必要、則中止閣僚會議、注視事態之推移、

本日三大張

本報十二日午前四時發行不再誌號外、閱戶若未接收、向報差可以索要、

關於時局之認識 與經濟方面關係

經濟部大臣韓雲階氏放送詞

（中）

所以敢絕對斷定之說、現在國民政府、能在倉迫緊急的此時、想要運籌出來戰爭臨時所需的鉅欵、給他去想、是沒有什麼任何好方策的、就這一點來比較比較、再看看滿洲國的財政、在原則上一切的經常歲出、能完全以經常歲入支付之、限於有特殊的積極目的、而有特殊的償還財源時、欲公債之發行、可以立刻即能辦到的、將這極其健全而有彈力性的現象、比較起來、眞是一個很好的對照、不但方才所說中國財政上經濟力的貧弱、是這樣的顯著、就是現在仍繼續援助中國的英美蘇聯等國、是否願意捲入對於日華戰爭漩渦中的危險、是否能繼續對華援助、這些問題、若一爲他玩味玩味、這些國對華援助的眞意、其內中的隱徵、是極可以容易明瞭的、

査歐美各國對華的援助、若用卑俗的比喩來說、簡直是等於飼養肥猪的一般、以先的飼予良好飼料、正欲待其肥後而利用之耳、實際全不是以中國的利益幸福爲目標、才來援助的、全是以各本國的利益爲目的而施以援助的、至於日本對於滿洲國的援助、確是由於純粹無疵的同情心、本共存共榮的意識而發出的、與歐美援華的旨趣、是大不相同、

所以在該援助、無論質的方面、量的方面、均有一定之界限的、姑不論、

而歐美諸國、廿冒誘引日華戰爭漩渦的危險、且不惜將本國的運命、作孤注一擲、擬想援助中國來反滿抗日、若用此種政策來謀國、眞可算愚蠢到絕頂了、

假設中國若無歐美各國的支持援助、而敢强行全面的對日滿來戰爭時、即現在雖然說全國統一與幣制改革上稍有眉目然而敢斷言必開的轟然紊亂、第一經濟界、必先陷於一大混亂的地步、査其幣制統一、全靠在國外借欵、與仗恃國外援助的餘蔭、外國何時撤銷其支援、中國何時即將其耐久性失掉、這是眼前當然的事實、設一遇戰爭、必致立時惹起經濟界不可收拾的大混亂、幣制崩壞、當可立見、

以上係余指摘設有對日戰爭遂行力的中國經濟力的脆弱性而論的、試看中國、由華北事變勃發以來、迄於今日、已由滬兌公債商品等各方面所現出來的現象如何、就拿滬兌一項來說、因看透軍需品之輸入激增、與國內動搖的危險、一時即陷於漸落的步驟、公債價格、已演到二三成之暴落、國民政府爲使圓滑軍需資料之輸入的同時、爲抵充滬兌維持在外資金起見、曾將銀行所存之金銀、繼續而送出海外、自七月一日以來、由上海向海外送出之現金額、已達四千三百萬元、現銀已達五千三百萬元的鉅額、政府系統之三大銀行、所存現金、已達虛空無餘的狀態、至現銀殘額、大約不過僅有四五百萬圓之譜、

現國民政府雖然作必死的防衛、然紛爭愈遷延不決、其財界亦必愈致動搖、其大體形勢、已呈深刻化、是顯然可見的、

尤其是在靑島、濟南、及膠濟鐵路各方面、民家的動搖、更爲激切、中國資本的海外逃避、於最近數日間、漸次表面化 因此向銀行的索欵與支付貸出之停止、各交易所之閉鎖等現象、同時發生、一般市面的情狀、完全呈現一種恐慌的氣勢、

若比較我們滿洲國、由事變勃發以來、迄至今日、民心完全安定、而經濟界無一點的動搖、即可明白看出來中國經濟力的脆弱性了、

充分洞悉中國經濟力的脆弱性的國民政府的幹部、眼見方纔以上所 說最近經 濟界的動搖、倘且盲主對日開戰者、是因爲沒理解、前述歐美各國對華援助的眞意、因爲常常過信該援助的關係、則國民政府自體就成了不是顧全國民大衆利益幸福的眞國民政府、實際不過僅在國民大衆的負擔上、圖自己的私立與私慾而已、『自私的財閥以至軍閥僞裝的形態、還比什麼都有左證的、

若是國民政府若爲國民的眞實政府時、首先即應顧念國民大衆的塗炭之苦、對日紛爭、同函應披瀝急速解決的誠意、時、改掉今後 反滿抗 日的態度、而舉日滿華三國共存共榮之實利政策、策勵進行、必如此、方可以保東亞之和平、方可以保 己國之存立、在此以外、如再若取以夷制夷的拙劣方策、對於自己、毫不圖謀自强自立、則宋和金制遼、和元制金、而終於自滅之慘禍、史冊俱在、何不取作猛醒的龜鑑呢、

協和會今日召開 時局對策協議會

協和會奉天省本部、定今日（十三日）午前九時起、召集管下分會代表者、舉開時局對策協議大會、其擬定開會之次序如下、

▲午前之部

（一）、一同着席、（二）、向滿日國旗行最敬禮、（三）開會之辭、（四）本部長訓示、（五）訓示（王第一軍管區司令官）、（六）講演、（加藤憲兵隊長）、（七）、講演（王副本部長）、（八）、奉天支部上田顧問、（九）、休息、

▲午後之部

（十）、各縣分會代表報告、（十一）、懇談、（十二）、決議奉天支部長提案、（十三）、閉會之辭、（十四）、向滿日國旗致禮、（十五）、閉會、

政府辭令

【新京專電】政府對十二日國都建設紀念式典準備委員會參與人員、追加發令如次、

尙書府秘書官長　武官雄彥

委囑國都建設紀念準備會參與、

城內醫大分院 決將遷移新址

大西城門裡南滿醫科大學病分院、現因人口繁榮、患病者亦爲增加、鑒于現在之病舍頗不敷應用、擬行新築、嗣又因經費關係、乃行中止、茲者已勘定大南門裡滿鐵公所舊址、不日即可開始改築工事、一俟竣工、即行遷移云、

村民團巡視中 竟被火車軋死

瀋陽縣六區裕國村副村三家子村、民團安慶祿、年二十六歲、於十二日上午二時許、赴皇姑屯西十五社之奉山鐵路沿線巡視、及至當日晨八時許、經行人發現、安某竟被火車軋死、嗣經關係當局檢查後、對其致死原因、尙未判明、除令共家人辦理善後外、當局正調查致中死之原因、

商業學校女生 慰問傷病兵

奉天商業學校三年級女生二十五名、于十一日午前、由該校教諭吉田氏 引率之下、赴陸軍病院、慰問傷病兵、分贈鮮花、並持針線、對于隊兵破壞之衣服等、分別縫補、一般受傷兵士、對此頗爲感激云、

田場・藤澤兩氏 遺骨抵京 昨日行告別式

【新京專電】當通州事件之際捨身保護通州特派員公署之田場盛義並藤澤平太郎氏之遺骸、與田場未亡人貞子女史、義弟國吉眞雄氏、松村調査處課長、吉村屬官、實弟藤澤正夫氏等同行、於十二日午前八時抵京、滿日官民多數臨站出迎、手携田場氏義妹國吉鶴子女史之遺子美惠子、（年八歲）可憐之姿、令人含淚、兩氏遺骨、安置於妙心寺、擬於十二日晩、由全體外務局員、伴宿一晩、十四日午后二時、舉行告別式、

本市七月份人口 較六月增加

計增加三五〇七人

奉天市七月份之人口、現經瀋陽警察廳保甲股調査終了、共統計如左、

▲本國人　一〇九、七五四戶、男三六二、五三七人、女二二〇、五五五人、計五八三〇九四人、

▲日本人　五、二四六戶、男一二、四九八人、女八、四二七人、計二〇、九二五人、

▲外國人　二二六戶、男三七〇人、女二八二人、計六五八人、

▲合計　一一五、二三〇戶、男三七五、四一三人、女二二九、二六四人、計六〇四、六七七人、

▲比六月增加　六四八戶、男二、八〇三人、女七〇四人、計三、五〇七人、

法院旁聽錄 沒有直接証據 怎能証明未偷

張崑山、瀋陽縣人、二十一歲、住沙子溝、在關東軍倉庫爲苦力、工餘之暇、即往日本站各大百貨店、得便竊盜衣物本年五月十日、曾在浪速通滿毛百貨店一層樓上、竊得洋服一件、六月三日又在 日町、掏包、竊得被害人李景寬錢包一個、計國幣五毛、被事主知覺、報告日警署抓獲、轉送奉天區檢察廳、偵査屬實、起訴同級法院、經審判官傅萬昌開庭審理、茲將審錄記下、

問（張崑山）多大歲數、

答、二十一歲、

問、那縣人氏、

答、瀋陽縣人、

問、住什麼地方、

答、住沙子溝、

問、你是作什麼的呀、

答、我在關東軍倉庫、當苦工、

問、你家都有什麼人、

答、有父母、妹妹、

問、有什麼產業、

答、沒有產業、

問、你于本年五月十日、在浪速通滿毛百貨店一層樓上、竊得洋服一件嗎、

答、沒有那事、

問、因你于六月三日、又在春日町掏包、竊得李景寬錢包一個、內有國幣五毛、是不是呢、

答、我沒作那個事啊、

問、你在警察廳都認啦、

答、在警察廳、拿一本簿子左一案、右一案、問這案是你不、不說就打、沒法子他說那一案、就得承認那一案、不認就打、一共灌我十一回凉水、鼻口川血、那個刑誰也受不了啊、

問、你在檢察廳、也是那麼說的呀、

答、不說不行、由警察廳送到檢察廳的時候、臨來的時間都告述過、問那案就說那案都是你作的、不准翻供、都吓壞啦、那敢不說呢、

問、你說沒偷、有什麼證據呢、

答、我每天作工、那能出去偷呢、

問、那麼關東軍倉庫、怎沒保你呀、

答、外國人、不管別的閑事啊、

問、你說沒偷、以外還有什麼証明呢、

答、我在沙子溝住多年、請法官調査、我素日的品行如何呀、

問、得有直接証據才行呢、

答、我如果品行不好、關東軍倉庫零碎東西很多的、拿什麼不行呢、

問、既如此、因什麼關東軍倉庫不保你是好人呢、

答、我也沒求他呀、

問、你還有什麼說的呢、

答、沒有別的呀、

審判官宣諭、本案今天辯論終結、候判、畫押下去吧（閉庭）

市署召集各私塾代表 定期舉行協議

奉天市公署爲確謀市內教育整理並於此新學制實施期間對於初等小學教育所有根本改善起見、特以市內之私塾及一般私立學舘等、關於兒童之教育情形頗感相當之幼稚、現爲普及該等之建國精神並新學制改革之方策、舉行指示及實施種種之協議計、當經擬定於本月十八日午前十時許、在市公署樓上會議室內、召集市內四十餘名各私塾代表者、舉行協議對於該會議之指示案、目下正在準備中云、

偷兒夜半行竊

小東關王宅胡同門牌十五號住戶王成有、年四十七歲、於十二日上午三時許、當深夜熟睡之際、忽有偷兒將紗窻弄破乘隙侵入、竊去蘸花被一床、灰洋毯一條、羊皮褥子一床、花線毯一條、白小褂一件、西式懷表一只、共約值二十餘元王某發覺後、乃報警査緝云、

高法院嚴禁 承發吏勒索

奉天高等法院、因各縣地方法院之承發吏、往來各地傳案奉公守法者固居多數、然尙恐有不職者、任意勒索訴訟人民以致有碍法界名譽、特行通令各縣地方法院、嚴査禁止、倘有故違者、定予撤職懲治云、

實廳飭報 各縣稻田

奉天實業廳、因各縣所種稻田爲數甚多、河水是否適宜、及將來稻田之收穫量、例須考査、爲此通令各縣實業局、派員詳査、限期報告備査云、

自行車撞傷老媼

有李季新者、係北關某絲房外柜、于十一日午后三時、騎車行至大西邊門外二經路北地方、因一時不愼、致將一行路老媼撞倒、胳膊撞壞、不能動轉、嗣經該騎車者、僱來洋車一輛、急將該老媼送附近醫院診治云、

招待讀者

本報爲謀增進讀者之娛樂興趣起見、前曾預定舉辦第二次北陵參觀賽馬大會、特備專車茶點、招待讀者前往參觀、招待人數、限定四百人、用報名方法、儘先贈給招待劵、會期原定爲本月六日、嗣因陰雨連綿、馬場積水、以致延期、殊爲抱歉之至、現在天已放晴、故決定於本月十六日（星期一）補行、所有舊發招待劵、一律有効、希望參加者、仍祈從速報名爲盼、

第二次北陵參觀賽馬大會 定十六日補行

報名從速舊劵依然有効

市署警所協力 預防狂犬

奉天市公署、現以市內以及各地之狂犬傷人情事、時有所聞、現爲防止該項不幸事件之發生起見、除與瀋陽警察廳協力對於畜犬各戶妥爲說明預防外、現爲根本防止以免有所傳染計、當經擬定自本月二十五日起、由警廳市署双方、對於市內之畜犬、舉行預防注射、並爲將來普及實施計、或將囑託市內各醫社代爲注射云、

市署與一軍區部聯合 開軍警追悼大會

預定中元節舉行目下雙方協議中

奉天省公署、現以本月二十日爲陰曆七 月十五日 之中元節、例應舉辦盂蘭盆會、茲爲表示追悼年來因公剿匪而殉職之省內警員公務員等起見、特經擬定聯合第一軍管區司令部、舉行軍警追悼大會、現以爲期已迫、爲先期有所準備及協商大會期間之各項行事起見、目下由該双方關係之代表等、正在協議商洽中云、

地籍整理支局 開地主會議

地籍整理局瀋陽縣支局、爲準備進行事項及使各村長等明瞭地籍整理諸務起見、於十二日上午十時、假西下窪子農民修練所、開地主總代表會議、當日出席者、爲該支局長尹瀋陽縣長、王總務科長、參事官、指導官、縣內務局長、袁財務局長、各村指導員、村長甲長等、約二百餘人、由尹支局長向各村長等加以詳細之指示、並討論進行一切事務、十一時許而散會云、

學徒自殺 原因不明

北關警察署西下窪子派出所管界、馬號西胡同門牌二號、住戶劉某、其子國良、年十七歲、現於城內鼓樓南關東印書館學徒、於九日請假回家、十日上午十時許、不明何故、忽吞服鴉片、及家人發覺之時、則劉國良早已名登鬼籙矣、十一日上午八時許、警廳接報、當派遣衛生科胡醫官、前往檢驗云、

鄉◇村◇少◇婦 嫌◇貧◇私◇逃

瀋陽縣八區足民村副村田三家子門牌二十五號、住戶奚廣柱、娶妻于氏、年十九歲、因家境寒苦、生活艱難、于氏不耐其苦、故對奚某加以白眼、奚某因不能滿足嬌妻欲望、只有忍氣吞聲、且對于氏之行動亦不加以限制、不料本月八日午前十時許、于氏以赴野外挖菜爲名、竟爾逃走、其夫發覺後、當於十日報警請爲査找云、

大河內博士 完成風車模型

【新京專電】大陸科學院顧問大河內博士、曩受該學院之依賴、從事研究灌漑用風車並設計中、最近已將風車模型兩架完成、于十二日午前十時、在該學院、將計風車、從學術的方面、加以證明云、

協和會今晚舉辦 華北戰況講演會

協和會奉天市本部、定於今日（十三日）午後七時三十分許在大和旅舘、由各分會役員及分會代表者各一名參集之下、舉開華北戰況講演大會、此次之講演者、爲最近事變遭遇而歸來之月刊滿洲主幹柳田氏云

水委會調査損失

【安東】安東縣水防委員會爲救護本部、茲以浸水已退、爲明瞭此次水災、一般商民住戶所受之損失狀況、特飭自衛團員分往各商戶家實施調査、茲探調査要項於下、

（一）某保住址門牌號數、（二）家長氏名、（三）家屋浸水量、（四）房屋倒壞有無、（五）室內器具損壞價格、（六）家畜流失有無、

濟匪被捕處徒刑

【淸原】縣北大林子居民王玉璞、聞其伯父王鳳禮、於去年十二月二十一日、在匪首金龍標幫內爲匪、報字傻字、被警在狗奶甸子地方擊傷、王玉璞、當即前往將王鳳禮抬至北大林子小北溝地方破房內、由伊服侍養傷、旋即死亡、又經伊掩埋嗣經警察査知、將伊捕獲、判伊徒刑三月、以示薄懲云、

區院廳九一成立

【淸原】區法院檢廳依令成立、籌備已久、且誌報端者亦非一次、茲據某要津傳稱、現經司法部派有開辦主任、內秀次、於八月七日由奉來開辦一切、遂佈告市民、區法院區檢廳、於九月一日、即行舉行正式開辦云、

秋季北陵賽馬 自明日舉行

前因連雨而無期延期之奉天國立賽馬秋季第一回競馬大會、現以天已放晴、以是特經擬定於明日（十四日）起始、至二十二日止、亘八日間、在北陵附近馬場內盛大舉行云、

警隊施行大搜査

【開原】邑屬四區孫台街、警察署、於八月十日上午五時集合警察隊百餘名、分發區內各村屯、及本街各處、施行最嚴厲之大搜査、以期肅淸地面而安良善、直至九時以後、始行畢事、但因地方人民、居多良善、而莠劣被搜獲者尙鮮云、

鐵道被冲停車少待

【延吉】邇來暑季霪雨、省各地已受水災、突於昨九日午后十二時許、管內京圖線老頭溝驛附近鐵軌被水冲毀、當停車六時許、始行修竣通車云、

一夜夫妻 新娘大腹便便 逃之夭夭 新郎書空咄咄

小西城門外派出所管內、子孫堂胡同門牌二十四號、住戶王興有、前經人紹介、曾聘定瀋陽縣某村佟姓之女爲室、年二十七歲、佟氏雖係村姑、但對男女之愛情、早已深知、故時生深閨寂寞之感、因之即沈溺愛河潮中、早結情侶、孰料天不作美、竟自珠胎暗結、現已四月有餘、一時深閨處女、而成大腹便便、於是引起悠悠衆口、佟爲艷談、終被王家得知其事、爲消滅醜事外揚起見、乃決行 迎娶過門、於本月十日、在奉舉行婚禮、當洞房花燭之夜、新婦佟氏、感到萬分不安、因於十一日上午五時許、乘家人不備之際、私自逃走、而以一夜風流而演成終身憾事之王某、至天明時始行發覺、乃報告警所、謂佟氏拐去金鐲一枚、銀手鐲一副、警方聞報後、現正追緝中、

制定用電燈須知

【安東】安東警察廳治安股現以燈火實施管制後、一般商民、尙未明瞭市內電燈使用之制限、於確保治安上、不無遺憾、爲此該股特制定電燈使用須知數項、俾一般商民遵行、茲探細目於下、

（一）使用之電燈光度可至百燭

（二）牌匾燈、門市燈、廣告燈及其他之屋外燈禁止使用、

（三）水災期間中屋內燈無使用限制、

實施炭疽病生注射

【安東】安東警察廳鑒於炭疽病之爲害甚烈、人畜如經傳染、咸極危險、該廳爲防患未然、藉保人民健康、遂定期實施炭疽病第一次預防注射、所有家畜飼主屆時均前往免費注射、以免傳染、茲探細目如下、注射種類—馬騾、注射日期—八月十日、十八日十九日、

因雨糧價轉貴

【盤山】本城糧價在數日前日見低落、近因晝夜降雨、年成難抱樂觀、以致糧米價格、又行提高、秫米每斗貳元壹角漲至貳元四角、高粱每斗壹元陸角五分、漲至壹元八角、至於秫稭每百壹元貳角、尙無處購買、一般買吃燒者、頗感困難云、

抛病夫避水難 水退病者已死

【安東】現於總商會避水難中之高姓老媼、原籍山東文登縣人、其夫高尙智、以手挽推車爲業、現住後潮溝興東街、惟伊夫於水災前罹病、勢甚危篤、臥榻不起、詎於七日午後三時、江水氾濫、漸次浸入屋內、該老媼見勢不佳、當將室內器具略爲收拾、携兒逃走、擬於逃出後、再爲返家救其榻前病夫、詎料此時、水已深達數尺、援救不能、當又抛病夫逃去、詎於水減後、返家視之老夫横榻前、早已名登鬼籙矣

坂本少佐慰靈祭

【開原】茲因日本守備隊坂本少佐、前在淸原縣界、督剿悍匪、遭難殉職、其情殊慘、以是我開原各界、滿日官紳發起、該氏之追悼慰靈祭大會、於八月八日午后三時假開原驛小學校舉行最嚴肅儀式、是時參祭滿日官紳各界、人山人海該氏九泉可以少慰云、

好雨知時卜豐年

【白城子】自入夏以來、雨水調和、四鄉禾苗、頗爲茂盛近日以來、稍感旱意、迨於本月九日、午后六時三十分許、黑雲密佈、濃漫天空、電光四射、雷聲隆隆、頃刻之間、大雨驟至、降至七時半許、雨過天晴、如本年之水雨調和、將來之秋收當卜豐年云、

舉行供養法例會

【安東】對於亡魂餓鬼援例之供養法會、地方事務所長爲施主本年決定於十三日、午前八時、在安東七道溝共同墓地施行、是以全市各寺院全體參加、以資追悼亡魂云、

航聯將遷移道裡

【哈爾濱】松花江之江壩、自動工建築以來、工程漸次進展、以致航業聯合局、因工事關係、局舍移轉、迭次研究、聞現以安協、迄至本年度結冰時期、將局舍移轉於道裡石頭道街東亞自動車二階樓上、而十二道街舊有之輪船發着碼頭以待來年度遷移現在江防艦隊司令部之上流、使用該處碼頭云、

殉職電電社員 遺骨抵連

【大連】日前在通州爲華兵虐殺殉職之電電社員、在通州自働電話局勤務之古田、鈴木松本三氏及社員家族一名等遺骨四具、十二日正午、搭入港之昌平丸抵連、關係者多到碼頭迎迓、即該三氏遺骨、將送往新京、舉行電電社葬云、

法律問答

問、（一）甲 乙兩童同 村又親戚、甲童現年十七歲、性擬傻、乙被人擊死、該乙之父母、疑係甲害死、訴諸法院判甲無期徒刑、但甲信口胡言、並無辯白能力、伊母欲代狀辯、並爲甲監護代理人可否、

（二）甲 乙共同出資 買地一段、後甲因他故、遂照原價兌與乙姓、惟未另立契約、嗣甲死、甲之夥度婦、否認兌與乙姓、涉訟間 夥度婦死、現在乙應如 迸行何、

（三）甲 乙係夫妻、 感情融洽、惟乙之生父丙、平素指女騙財、即甲之妻乙、到甲手時、已走三次、本年正月丙將乙接回、迄今甲屢接不回、現在乙隱匿他處、丙不令與甲見面、甲應如何辦法

蘇立夫從教於興京、

答、（一）在未判決之先、不得爲甲童監護代理、既判決以後、則監護代理辯明甲之冤屈、尙屬可行、

（二）雖無相對人、案懸、仍須進行宣告死亡、請求保管產權、

（三）爲妨害家庭罪、丙爲乙父、旣接乙回住家、從此始終不見、丙有隱匿罪名、二則應按刑事起訴、

天氣豫報

十三日南西風　曇間晴

十二日溫度　最高　三二度七　最低　二四度四

國產洋醬油　名譽滿全球

品質最高　風味最美

萬字老牌
洋醬油

12—G—S

萬字老牌醬油

天下一品

餽贈用品

餽贈以家庭爲本位
禮品以品質爲本位
庶可表達贈者誠意

宮內省御用達　野田醬油株式會社

痰喘咳嗽　一服除根

龍角散之十大特長

一、對於病原有良作用——不須瘂嗽即奏良効
二、善使咽喉滑轉——精氣眞爽快心神又明朗
三、尤使呼吸平安——困難之呼吸如同一掃快樂即生
四、有靜止咳嗽之作用——一經服用即有靜止咳嗽之精妙
五、防止影及胸部——咳嗽即止胸部自無痛苦之患
六、解消過熱——過熱創易變症牠能爽麗消除
七、防止肺炎之變症——善能防止肺炎及肋膜炎之變症牽
八、無肺結核之痕跡——又能消殺可怕之結核種子
九、決無副作用——決無習慣性及胃痛之敝
十、亦可與他藥併服——無論與何藥併用均有良効

消除頑痰、靜止咳嗽、防止肺炎、肋膜肺炎、結核等症

注册商標

龍角散

龍角散既爲純優良藥質之配劑故　雖少量亦奏効果且香味尤非常爽快故　雖病人幼童嫌藥之人亦極樂服用也

龍角散主効

痰咳患者　因痰常咳之人可能極其快樂
喘息患者　因痰喘而呼吸困苦者宜即時服用
咳頻發者　頻出咳嗽夜不安眠爲健康之百害
感冒患者　於流行感冒及感冒之咳嗽有快適之効果
肺病咳者　肺病之咳者則患部益行抗進故須留心
血痰患者　痰中帶血之人必須服用
百日咳　兒童之百日咳請即服用
痲疹咳　痲疹咳亦須應用而與他藥亦可併用

藥價
二日分半　二十錢
四日分　三十錢
八日分　五十錢
十八日分　一圓
四十日分　二圓
六十五日分　三圓

總舖　東京市神田區豐島町　株式會社藤井得三郎商店　振替東京一九一一〇　電話浪花(67)一〇〇二・一〇〇三

總發售處　大連浪速町　奉天加茂町　哈爾賓八站南馬路　日本賣藥株式會社
華天浪速通　新京日本橋通　井上誠昌堂藥房

全國各藥店均有出售

紅獅牌香烟

每小空盒十個換本牌香烟一小盒
每小空盒廿五個換美人畫片一張
每小空盒六十個換四季畫片一套(共四張)
(即十五個小空盒換一張)
買本牌香烟兩大包(二百五十支裝)贈美人畫片壹張

RLS-2

見食生厭　消化失常矣！

夏令見食生厭。腹部疼痛。即爲腸胃失序之徵象。亦即痢疾之預兆。此時即宜服用「藥特靈」丸。因該丸爲防痢治痢以及治療各種腸道疾患之聖藥也。真正「藥特靈」丸。每丸上均有拜耳十字商標。購時務請認明。慎防假冒。

神皐雜俎

福昭創業紀 (23)

(儒丐著) ‖廖經世畫‖

第三回 製國書肇興文治 擴疆土並用恩威

太祖見說。知道布占泰業已不懷好意。如今他既逼得這人來附。不如乘此移來。免得被布占泰恣情蹂躪。當下命弟舒爾哈齊。長子褚英。次子代善。佐以大臣費英東。扈爾漢及大將揚古利等。率兵三千往斐優城徙其人衆。大軍行了許多日。一日行至松花江岸。又值夜中陰晦。星斗無光。極爲森肅。時正春初。天氣寒冱。金柝厲響。征馬夜鳴。忽見異光。發自軍中大纛頂上。閃閃爍爍。有似電光。衆以爲異。捫而視之。毫無所見。及行樹起。發光如初。舒爾哈齊謂衆曰。吾自幼隨上征討。所見奇事甚多。從未見如此異象。恐非吉兆。不如還師。以待後舉。褚英代善曰。今日之事。安問吉凶。兆已見示。避亦無益。且吾等遠還。何以報命。遂決意前進。遲至斐優城。將環城屯寨居民。凡五百戶。連同細軟用具。牛馬牲畜。盡行移還。令扈爾漢將兵三百人。護之先行。這時烏拉貝勒布占泰。早已聞得消息。便統率着大兵萬人。想在半途中。邀劫這遷去的五百戶人民。這日扈爾漢保護着移民。正向前行走。遠遠望見黃塵揚起。緊接着就是人喊馬嘶的聲音。他連忙策馬登高一望。正是烏拉兵向這里衝來。人馬甚多。勢如潮湧。他連忙教移民一齊上了烏碣岩。 在山上草草立了一個營寨。分兵一百。担任防衛。 一面差人飛馬報知後隊。一面自率二百人。在山腰中結營。這里兩山相對。當中是一道溪流。水雖不大。足供山營一道防衛。又因天晚。烏拉兵不敢還渡。只可在對面山上扎營。到了次日。烏拉兵以扈爾漢所率僅不過二百人。大胆渡河來攻。恰巧大將揚古利。已率鐵騎飛至。斜刺裡闖入敵陣。斬七人。烏拉兵不敢進攻。慌忙渡河。退歸本寨。扈爾漢遂與揚古利合兵一處。兩軍相向駐營。烏拉兵終不敢出。日已過午。後隊諸貝勒率兵齊至。衆見烏拉兵甚多。士卒皆露懼色。褚英代善論之曰。吾父每有征伐。無不摧堅陷敵。勇敢赴戰。今雖未親行。亦當勉勵圖功。何懼之有。昔布占泰合九部之衆來侵。尚且被獲遭擒。父宥其死。既豢養之。又使歸主其國。爲時未久。人猶是人。乃反覆若是。 昔從吾手而釋。今豈不能由吾手再縛之。且彼皆烏合之衆。雖多奚爲。我得天助。破之必矣。爾等正宜乘此幹功。無畏彼人多也。士卒見說。皆恨布占泰不義。誓必殺之。褚英代善。遂各率五百人。渡河分兩路。直取敵寨。緣山奮擊。雖有死者。亦不反顧。就如狂獅猛虎一般。烏拉兵難以抵禦。立即潰敗。其統兵貝勒名博克多。見兵敗。縱馬而逃。代善馬快。由後追及。伸左臂攫其盔冑。博克多不覺向後微仰。代善右手的寶刀早落。只聽磕喳一聲。把人頭砍下。敵衆越慌。惟有逃死。時天本晴。忽然陰晦。 烈風頓起。大雪紛飛。被傷敵兵。大都棄甲拋戈而逃。凍傷僵仆者。不計其數。是役也。史謂斐優徙民之役。 計陣斬博克多及其子。生擒貝勒常住瑚理布二人。斬首三千級。獲馬五千匹。甲三千副。師還太祖迎勞。 設筵酬功。舒爾哈齊賜號達爾漢巴圖魯。以褚英遇大敵先敗其衆。賜號阿爾哈圖圖們。代善陣斬博克多。賜號古英巴圖魯。其餘將佐士卒。俱加陞賞。忽有人奏曰。賞功甚善。罰罪亦不可廢。欲知奏事者何人。且待下回。

鬼 (予鳥)

『眞喲！不但是鬼。還是女鬼哪！冷不丁的一看着。誰也想不到她是鬼呀。梳的光光溜溜的頭。穿着利利整整的紅衣服。裏的尖尖生生的脚。嚇。漂亮的很！等人一到跟前你猜怎樣？咳！披頭散髮。大紅舌頭搭拉着。簡直就嚇死人！

C中士證圓了在一隻因闔眼病被綳帶裹着以外餘下的一隻眼。口角飛着涎沫的說。在一圈圍着聽的士兵。都有些毛骨悚然。而更胆小的本來沿在外圈。忽然硬擠到裡圈來。

『從先這院是開糧棧的。這鬼就是少掌櫃的媳婦。因爲和少掌櫃的拌嘴拉。一擊彎就在那屋裡吊死了。以後就鬧邪啦。誰也不敢在這院住。因爲怕她抓替身。…。

C中士說的更有聲有色。而且又點上一枝紙烟抽着。

『啊！按說俺們這一連都住在這院。又有槍又有刀。都是避邪的傢伙呀。就是有鬼也應當嚇跑了哇！她眞就敢露面？

B中士。完全信了C中士的話。而同情著說『你知道什嗎？俺這一連人住在這一個院裡。陽氣太盛。所以烤的她越法不安。才現出原形 來吓虎人。可是俺們沒有命令是不能搬 出去呀。不過無論白 天下晚。不管是誰。別上前院去。尤其是別進那小空屋子去。就得啦。說不上誰倒霉。教她抓了替身去…』

C中士又拍手打掌的說。由她妖聲怪氣的神氣來看。容易使人聯想到潑辣罵街的刁婦。

(未完)

名勝錄

玄武湖風光 (君魂)

玄武湖是在南京的玄武門外。俗稱叫做後湖。湖的面積很大。當中有五塊陸地。現在也以五洲命名了。所以有許多人。都叫做五洲公園。

美麗的玄武湖。多麼令人神往。如果我們化上兩三角錢。便可以將全湖的美景。兜覽個足。你看那。五洲公園被那叢綠的濃蔭圍着。加以江南善鳴的水鳥。飛舞歌鳴。而那一陣一陣溫暖的江風。掠來掠去。直把水的人家。都鶯聲的歌起彷彿她們美麗窈窕的身材站在叢林傍邊翩舞那賣茶。可是我。再一回頭看那佩環叮噹。脂香粉肌的船娘。又讓你望去五湖。如果你坐在船頭上的籐床上而四下眺望。梁武帝餓死的台城。逍遙北極閣。鷄鳴寺。紫金山。和着太平門一帶的燈火。都映入了我們的眼簾。更好看並那紫金山的七十二變。却遂了太陽光的强弱。分出它的變色的種種最好看的時候。要算是夕陽斜下。晚霞晴空。紫紅色的金山。襯以西歸鳥鵲。湖水澄清。海天一色。詩意更佳。太陽慢慢下降。顏色由紫而黑。經十數變。而那別樣嬌姿將浴罷般的。數里見方圍以垂柳的荷塘。也隨着太 陽看不見了。唯有香。肉。爭逐在這塊汪洋一片的玄武湖上。

劇談

許著『水滸記』評 (景琛)

萬曆間戲曲家許自昌的水滸記 係據水滸第十三。十四。十五。十七。十八。十九。二十。二十一。三十八。三十九諸回而作。但人物多從省略。頗與吳梅顧曲塵談所云『減頭緒』相合。搶劫生辰 綱七星。只留下晁蓋吳用。公孫勝和劉唐。而把阮氏三 弟兄刪去。僞造蔡京回信的聖手書生蕭讓和玉臂匠金大堅也被刪除。捉劉唐的雷橫和他的同事朱仝也。一併從略。這都是作者的優點。但第二十齣火併達王倫的 對手林冲也變成無名氏。似覺不當。

全劇多用駢儷仍沿嘉靖年間積習。極不活潑。連閻婆惜的母親(第三齣邂逅)近似鴇母那樣的人物 那用起駢四儷六來。甚至第九齣慕義開端小嘍囉都 會說出洋洋千言的梁山賦來。別的可以推想而知了。

但綴白裘。六也曲譜中所收各齣却添了許多插科。這才使得這傳奇能在歌場搬演。茲比較齣目如次。

原本。邂逅。發難。目成。漁色。野合。感憤。鼠牙。

曲譜。借茶。劉唐。拾巾。前誘。後誘。殺惜。放江。

第十四齣剽切有吳歌二首。因情生文。當是文人擬作。而非野生的民歌。

曲譜中的劉唐有酒樓揷科。堂倌說『上等的燒刀』爲『上陣的腰刀』說『豬首』爲『豬手』。這在珍珠塔彈詞第十回大盜無心當刼珍珠塔抄襲綴白裘中的劉唐齣。

京戲中有借茶。活捉。當係從崑腔改編而來。但鬧江州却是直接本諸水滸改編的。水滸記極爲簡略。只取了水滸的一個輪廓。鬧江州却照原樣幾乎一絲不改的齣了下來。如水滸記召彙齣召題反詩鬧江州却兼題反詩。水滸記中黃通判並未出場。但鬧江州中黃通判却是個活躍的人物。

戲考第十二冊有鬧江州的一節。第十四冊又有潯陽樓。潯陽樓本應爲鬧江州的一節。 但文句和內容都不甚同。當是兩個人各據水滸改編的。

京戲裡的。烏龍院純爲做工戲。刻劃入微。又極緊張。似較崑曲殺惜爲優。

活捉情事爲水滸所無。當係許自昌增出。

研究

讀詞偶記 (續) (泳先)

▲蘭畹集考

是書者鶴漫志稱蘭畹曲會。容齋隨筆稱蘭畹曲集。南唐二主詞搗練子下注云。『出蘭畹曲令』。任公謂『書本名曲會。會卽集也。後人用通俗之稱改作集。又省去曲字耳』。余疑二主詞所云『曲令』乃曲會之訛。蓋會字簡寫。殊易誤。作令也。王靜安先生謂曲令之意較曲會爲長。非是。

任公記中所稱。僅及慶元刻本近體樂府二首。南唐二主詞一首。余續於容齋隨筆漁隱叢話佚文 彙刻本陽春集中搜得十餘首。諸書中尤以陽春集所載者爲最多。侯刻所據。爲宋人舊本。其注引亦本宋時之舊。余曾見北海圖書館藏趙輯寧星鳳閣抄本。及朱祖謀手校查映山抄本。其中注引蘭畹集誤爲某某注。與侯刻並同。可證侯刻必爲舊注可信也。茲據諸書合輯一目如後。雖不能復蘭畹之舊。但亦快事也。

杜牧八六子一首。韋莊應天長一首。牛希濟謁金門二首。李珣虞美人一首。張泌江城子二首。李煜搗練子令一首。冠準陽關引一首。張先千秋歲一首。晏殊醉桃源一首。歐陽修歸自謠一首。應天長一首。舞春風一首。鵲踏枝一首。水調歌頭一首。晏幾道醉桃源一首。

更據漫志所云『其所自作。稱魯逸仲。皆方平隱名』。是蘭畹集中亦選有方平之作。其所以用魯逸仲者。或即託名以避。標榜耶？魯逸仲詞。花菴唐宋諸賢絕妙詞選卷六選有南浦。水龍吟惜餘香慢等三首。或亦出於蘭畹吧。

(完)

詠和龍古蹟 (上) (趙種雲)

和龍邊境。山川秀媚。莫可言喩。西下長白。南盡圖們。形勢天成。中有汗王山。下有勝地。萬陣嶺。光霽峪。摩忠峴。元主哈嶺。倒木溝。揮風祠。老嶺。梨花洞。多汗王戰蹟。雖屬齊東野人之語。然餘壘實存。偶成七律十首。聊作公餘夜談資料耳。

按。此序所稱汗王。殆指清太祖而言。太祖戰蹟。固所在皆是。但盡謂其躬自蒞戰。亦未必然。現『福昭創業記』小說正在撰述中。讀者能將此類古蹟採訪寄下。藉備考尤所歡迎也。(編者)

(一) 汗王山

山汗王崛起自空群。杖劍英姿立馬勳。晾甲歌風雄一世。揮戈醉月冠三軍。龍飛運祚先仁道。鹿逐成功重國文。勝地雲英天子氣。孔巖禹跡聖人聞。

(二) 勝地

稽處量沙聚米聲。汗王西下鹿溝平。一人奪得一千騎。三箭射歸三萬兵。憶昔興街飛欽羽。至今勝地效藏鉦。孔巖洪景鷹揚事。禹跡朝陽歌聖明。

(三) 萬陣嶺

橫戟摩忠劍石門。五龍東峴大興屯。分兵要路三關鎖。一將當關萬陣奔。豐嶺今猶羅帽外。汗王昔起布衣尊。龍巖餘蹟魚鮮堡。十二馬牌天地根。

(四) 光霽峪

立馬英雄不世情。開山石建白龍坪。三河水繞三河達。萬壽雲封萬陣營。元主勝尋獐頂祀。汗王餘蹟馬牌名。地雄天險石門壯。江入鐘城光霽橫。

(未完)

西『瓜』經 (下) (守美)

▼捏瓜。聽瓜。瓜都已說過了。還有一種捏瓜。這種捏瓜是更容易的了。你把瓜用雙手捧起。以左右兩手的拇指。緊按瓜的上端。用力試捏。 如其聲沙沙作響。則此瓜業已成熟。反之。則否。但不可用力太猛。力猛則瓜皮過薄者。容易捏破。變了瓜未上口先犧牲了。

▼瓜瓤的顏色 瓜瓤的顏色。大概可分三種。紅白黃三色是。以白的爲最佳。以紅的爲最鮮美。色紅如胭脂。黑子綠皮。人人都愛。即每一想到。亦覺津津有味。但是想看出瓜瓤的顏色。是紅或是白。也是很難猜得着的。一不。但你一看瓜秧的顏色。是深綠的或是淺綠的。就可知瓜瓤的顏色了。瓜秧深綠者。瓜瓤必是紅色。瓜秧淺綠者。瓜瓤必是白色。瓜秧淡綠而微帶黃色者。瓜瓤必是黃色。也如你看牡丹花的顏色。先看花的葉子。一樣辦法。你明白看花的方法。你看瓜也就瞭如指掌了。

▼切瓜的刀 切西瓜時。務必另用一把刀。 不許以此刀作別用。以切魚肉葱蒜之類。 最好是用竹刀。昔人考究吃瓜就如此。

▼乾秧 你要注意。大概每一個西瓜上 都聯帶着有一寸長短的綠秧。或附帶着半個手掌形的小綠葉。 如果沒有這種鮮秧的西瓜。 人們都說它是乾秧。乾秧就是表明這西瓜是未成熟 摘下來的。 瓜的成熟。是擱置熟的。不是在秧上成熟的這種瓜的味道。當然不鮮嫩不適口了。

(完)

病中 (上) (柳森)

從小我是怕沙的。

每次我和母親自C鎭到一個 有幾畝薄田的山村裡去。要經過一段山崗。當我脚一踏到粉粹的沙粒上。 由脚底到頭頂每一根神經纖維都在戰慄了。 我的心無名恐怖地顫抖 緊縮着。神魂擾動。麻木了。 全身的筋肉骨骼都要溶化。消滅了。…。我底淚泊泊地流下。我癱軟在地下顫抖着胆怯的喉音。麻木的手指無力的 攀住媽媽的脚脛…。我是被拯救了。

媽媽抱起我在衣懷裡撫慰着我。在媽媽的輕拍。慰問的柔聲裡。我閉着眼睛。昏迷。 輕飄的夢境般地渡過沙崗了。

我睜開眼睛。無憂地放蕩地奔馳於原野。高遠的天空。金黃色的陽光。一帶錐齒的青山。葱鬱霖林。 無涯地波浪着的綠草地。…青風吹來了 花的草的陽光的田野的香味。我陶醉狂歡了。

我驕傲地環視一切。我有我的媽媽喲。

十二歲。天奪去了我的媽媽。 趙是去山西燒香而帶病歸來的。當我見到病的媽媽。 她只能死死地握住我的手向我癡笑了 我沉入在默默的悲哀裡。 希望一絲絲地被母親的高熱燒斷…。她死了！

霪雨的上午。哥拉着我的手。 兩個赤足的孤兒在瀟瀟的雨聲。雜亂的語叢裡放着哀傷地悲凄地笑聲。 世界上最眞實悲哀的眼淚啊！

母親拋下了我。素來對一 切特具異常忠實誠懇的憐憫與同情的哥哥。他在過去是一個世界上最能親愛他的弟弟的哥哥和我的教師。而現在是我的母親和教師了。

我整個的投在哥哥的懷抱裡。 在他的雙手的撫養下生長着。在家裡我是每一夜和他同床的。在學校每星期他去找着我 替我縫衣。補襪。問我的疾病…。他常用手指搜索遍了我的手指。耳鼓。口角。牙齒。 他更貪婪的咬下我的脚趾甲…。一切我那里說得了呢。

(未完)

虬髯客傳研究 (5) (孟心)

傳又言。『虬髯謂李氏眞英主。三十五年內卽太平。』若以起義卽爲太平。則是大業十年左右語。事以戡定爲太平。則更當在將起義之日。乃大業十三四年矣。而限於楊素之未死前事。則實大業二年以前語也。此無一而可合也。又虬髯言。『此後十餘年。 東南數千里外有異事。是吾得志之秋也。妹與李郎可瀝酒相賀』云云。又傳言。『貞觀中。靖位至僕射。東南蠻奏曰。『有海賊以千艘積甲十萬人。入扶餘國。殺其主自立。 國內已定』。靖知虬髯成功也。歸告張氏。具禮相賀。瀝酒東南祝拜之。乃知其人之興。 非英雄所冀。況非英雄乎。人臣之謬思亂。乃螳螂之拒走輪耳。或曰。『衛公之兵法半是虬髯所傳也』。考靖以貞觀四年爲右僕射。距高祖起兵爲十三四年。若距楊素死之年。又加十一二年。則計時亦不相合。

宋程大昌考古編卷九有虬髯一條云。『李靖在隋嘗言高祖終不爲人臣。故高祖入京師收靖欲殺之。太宗解救得不死。高祖收靖史不言所以。蓋諱之也。虬髯傳言。『靖私虬髯以資助。遂以家力佐太宗起事』。

(未完)

萬泉河看荷花 (佟有爲)

明倫詩社來稿

第五十七次詩題不拘體

火傘高張蒸溽暑。癸扇無風汗如雨。行行偶至萬泉河。風送香氣沁肺腑。憶昔簫管正嗷嘈。到處雲裳羽衣舞。亭亭樹依然淩碧波 無復王孫公子過。惟見荷猶滿水中。含情欲語直厥躬。荷葉不減昔時碧。荷花猶是當年紅。縞袂霞裾若仙子。疑是初出水晶宮。絕非牡丹富貴氣。亦無菊花隱逸風。繁華從未增吾豔。荒涼每以娛吾窮。不染不妖眞君子。氷魂玉骨誰與同。佇立萬泉心一爽。暑氣全消天開朗。敢與濂溪表同情。朝朝臨泉恣欣賞。歸來不寐自思維。中霄勞我爲神往。

(注意)本社徵集作品擇尤披露。奉天省城孔學總會附設明倫詩社啓。

★ ★ ★ ★ ★

燈謎 (趙種雲)

滿洲 國(四子句一)王道之始也

廿望瓊宮之氣(古文句一)坐井觀天

灤州影(唐詩句一)演漾在窗戶

東宮流水(地名)太子河

訪問一年之計(石人)探春

君子遇美人(劇目)風雲會

青梅煮酒(電影明星)談英

坐井之觀(電影名片捲簾)小天使

扶風社富祿(電影名片)馬戲班小丑

九星日鑑

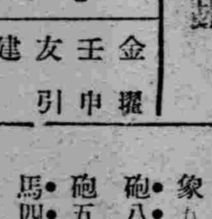

八月十三日 七 八

金曜 壬申 友引 建 鬼宿

▲一白之人、利害得失、無有一定之日、苟不强爲非理、大吉、辰申酉吉▲二黑之人、此日倘放任血氣之勇、便生挫折、須戒急性急功、辛壬癸吉▲三碧之人、不生焦急、若能向初志邁進、終必有功果、申壬癸吉▲四綠之人、豫期進出、事物便生停頓、忌遷徙凶辰申癸吉▲五黃之人、利慾薰心、忘掉情誼、須加注意、乙辛亥吉▲六白之人、企圖奢望、雖歸於意外之失敗、但商討事吉、丁辛戌吉▲七赤之人、自己不度量才力不足、一定要壞事的、乙申亥吉▲八白之人、勿失耐性、此日定招來日後之喜、丙辛戌吉▲九紫之人、明乎公私之別、不溺於私情、輒吉、甲巳丁吉

無線電

八月十三日(星期五)

廣播放送節目新京放送局

前六、三〇 國歌建國体操唱片
七、二〇 中等日本語講座 (奉天)近藤喜助
七、四五 對學校建國体操
八、〇〇 歌舞曲
八、一〇 對學校講話(奉天)關於暑假後之一般學堂 紀振海
一一、五九 時報
後〇、〇一 舊劇—唱片—
一、〇〇 音樂—唱片— 梅花三弄 夜深沉
一、二〇 新聞
一、三五 清唱(哈爾濱) 上天台 外二曲 小翠 伴奏高貴亭 外二名
四、三〇 新聞
六、〇〇 兒童時間(哈爾濱)故事 猴之急智萬英
六、三〇 奉天的時間 (奉天)
六、五〇 初等日本語講座
七、三〇 俄國語時間 (哈爾濱)
八、一〇 舊劇(哈爾濱) 一、鴻鸞禧 二、刑審 姜永濱 朱榮久外十三名
九、二九 時報
九、三一 新聞
一〇、〇〇 評詞 雍正劍俠圖(五十八) 張青山
一〇、三〇 講演
一一、〇〇 新聞與唱片
一一、三〇 時事解說
一二、〇〇 新聞與唱片

象棋

—希望讀者．研究示教—

第八十六局 雙獅滾球

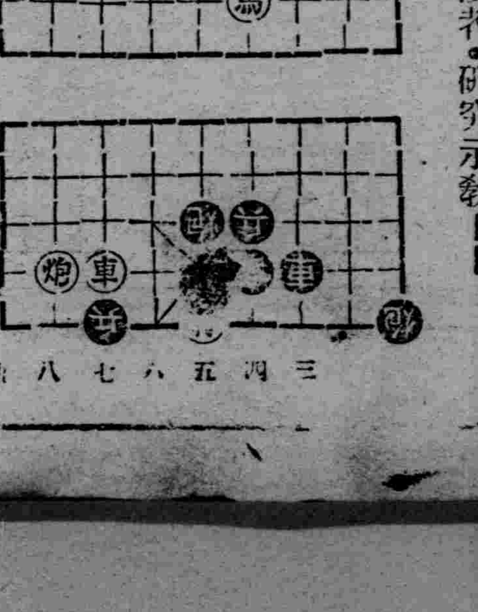

着法黑先披露於左

馬四進六 帥五平四 馬六進八 帥四平五 車七進八
象九退三 馬八退六 帥五進一 馬二退四 帥五平四
砲八平六 砲五平四 馬六進四 砲四平五 馬四退六
砲五平四 馬六進八 砲四平五 馬八退七 帥四退一
馬四進六 砲五平四 馬六進八 (黑 勝)

刊誤 本欄五日之七十八局。黑炮原位爲由一進六。誤排進『五』。又九日八十二局。遺漏 馬二退三 帥六進一 十三。十四兩步。合亟補正。宋志五。劉耀祖二君。示教甚感！

△勘誤 第八十五局副三醉。紅兵原位在四誤排爲『六』

北陵賽馬

開催日(秋季第一次)

八月 十四日(土) 十五日(日) 十六日(月)
十七日(火) 十八日(水) 廿日(金)
廿一日(土) 廿二日(日)

每日午前十時半開賽 『雨天順延』

贏利攤配無限制

單勝式 國幣五圓 複勝式 國幣拾圓
搖彩票 國幣壹圓 門票 國幣五角

自奉天小西邊門運轉直達北陵賽馬場公共汽車

奉天國立賽馬場

電話(二)二四三〇 (二)四九四七號

全國書店注意!!

啓者漢解日本口語文法講義一書、預定八月十五日發行訂正八版、茲爲優待全國書店起見、擬售予書店預約(除書店概不預約)如書店欲訂購預約時、務請於截止日以前、將欵寄至下列通訊地點、屆出版時如數發書、

發行人 盛京時報新京支社 裕振民 啓

通訊地點 奉天小西邊門外浩然里一二〇 共和印刷所

勞働的婦女們 對月經有不良影響

年少的處女所受影響更酷烈 生理上女人也是該回到家庭

(林 房子)

女人的有月經。正像大海有潮汐一樣。李時珍說得好。『女子以血爲主。其血上應太陰下應海潮。月有盈虧。潮有朝夕』太陰也罷。海潮也罷。月經總算是我們女人生理的特異點。

然而女人畢竟是女人。爲妻爲母。女性肉体上在精神上的勞働。越發激烈。則對於她在精神上肉体上。越齎予各種各樣的不良影響。在這兒。我姑且對於 女人的 勞働。陳述一二。原來其中對於她們月經有不良影響的。是以事業爲主。現在就寄宿舍生活下四百五十三人紡績工場勞働婦女。調查她們的變動是這樣。

月經變化年齡

年齡最低的十三歲最高的四十歲。以十六歲到二十一歲之間的。居大多數。她們在入場以前。都已有了月經。每星期晝夜交換。從事十小時工作。當她們之間。在入場後。月經無故發生變化的人。佔過半數的百分之五十六。更按照年齡不同。來觀她們月經變化的比率則是。十四歲以下的人。居百分之六十六點六。十五歲十六歲的人。居百分之六十四。超此以上的年齡。都在百分之五十左右。

我們從這點可知。生理容易發生變化的。還是年少女人。比較多有變異的現象呢。

變異時期季節

月經的變異。在時期和季節上。也有關係。這些婦人裡。百分之八十四。是於就職滿兩個月前後。早就發生了變異。季節關係上。四五月入場的人爲最。七八月入場的人次之。這四個月。是女人月經變化較多的時候。因爲環境上。天候突變。影響到女人身体。容易疲乏。

月經遲延停止

其次。月經週期上發生變化的人。二百五十三人中。約有半數的一百一十九人(百分之四十七)裡。月經期遲的九十六人(百分之三十八)。規則的月經八人(百分之三)。完全停止的十五人(百分之六)。

繼續日數變化

再有她們月經繼續的日數。也發生變化。像這種變化的女人。有一百四十人。佔百分之五十五。內中百分之二十。是日期較長的。此外。殆均遲而短。

經量和病狀

試看經水量的變化。一百五十四人裡。比較從前減少的人一百一十二人。增加的人。四十二人。自覺症狀而有變異的人。一百二十五人。其他新添局部病狀和疾病劇烈的人也很多。

幼年女子更甚

在以上的人羣裡。月信晚的人。完全停止的人。經量激減的人。繼續日數短少的人等。主要以弱年處女。占大多數。那其間。沒有月經的女人。退職修養。又恢復順調的事情。不足爲奇。從而可見。婦女過激的勞働。生活狀態的激變。乃至精神上過度的緊張。容易給女人齎來不良影響。諸位女人在生理上。已是明鮮鮮地告訴了我們。『家庭是她們最好的所在！』

女人在家庭的美德

(文太太)

女人離不開家庭。正有如魚兒離不得水一樣。即使妳是個獨身主義者。然而妳自何處長大的？所以。女人決然不能否認家庭。

現在我們且來說。家庭中女人應有的美德是什麼？

自然是。一個家庭是由於父母子女 自然之愛。而組織成的。在社會中。它是一個較比最小而最多的團體。但是它的內容。却比社會上任何組織或團體。都要複雜些。

所有的家庭那一個是最完美的呢？雖然也有。但只不過佔全數的百分之六七而已。其餘的多少都有些不完美。

(一)和氣——一家人們。第一要彼此和和氣氣的。不管是誰。無論長幼。假若你天天吊着個臉。他也天天吊着個臉。出來進去。是多麼難看。彼此誰都感覺得不舒服。還有。說話更要和氣。假若要不和氣。一天不知道要打幾次架。那樣一來像什麼樣子呢？

(二)勤儉——古語說得好。『勤能補拙。儉可養廉』。懶惰是一種比鴉片還利害的毒物。不信。請看印度的人們。是不是中了這種毒害呢？國人一樣也有不少的懶人。

有些人說。『某件事太難。我眞不能作』那人一定很懶惰的。世間那有難事。只要一個『勤字』包你成功。家裡的甚麼事。如有僕人去作。一天兩飽一倒。自已什 麼事全 都不管。這並不是一樁美事啊！人和機器一樣。機器若總不使用。就要壞了。人呢。不工作當然是一樣。對於身體方面。也沒有好處。農人和城裡的人相比。就是一個好例子。

(三)謹慎——謹愼也可以說是小心。細心的人。大概都謹愼。所以作事沒有大的差錯。粗心的 人總是遇事慌 張。大意。以致謬誤百出。由此看來謹愼是很重要的一件事。

常言說『禍從口出』可見言語更要謹愼。但是家裡的『門口』一樣要謹愼。至於冬天取暖的爐子。做飯的鍋灶。以及烟捲頭的火。更要特別的小心。以免釀成巨災。

偶然想起

(歐陽婉兒) (上)

讀過幾次婦女週刊。就覺得有些茫茫然心裏癢癢。的似乎非寫一點什麼不可。而想出來的多半頗偶然。偶然想起的東西都不免受些正人君子之流的嫉惡。不過自已看來却頗自喜。也正因爲自已自喜。別人看起來恐怕就是刺目的了。但是也顧不得這許多！

★★★

自已做了女人。因爲是女人的緣故。就受了不少非難。但是這樣。却也領教了男性的手段和××的傳統的毒害。那末旣然這樣了。我們何妨起來互相較量一下。

★★★

女人(在現社會裡頭頂不幸的動物！)

★★★

做夢也不要緊的。因爲有時候還會醒。但是最可憐的却是做了夢而永遠不願醒的人。

★★★

『妳爲什麼要穿這麼漂亮的衣服？』

『因爲我…』

『那末妳爲什麼擦那末多的胭粉？』

『因爲我是女人！』

『因爲妳是女人。 那末那血似的嘴唇？』

『因爲我是女人！』

『因爲什麼要讀書？』

『因爲我是女人！』

『怎麼這這也 因爲妳是女人？』

『對啦！我想要 嫁着一位体面的丈夫！』

『那末妳是爲誰活着的？』

『〃？〃………』

★★★

女人該要自己立起來。我們不能忘記我們是人類。有血有肉有靈魂的人類。

★★★

母親和女孩子。

看護：太太。祝妳平安。是一位小姐。

產婦：什麼？

看護：小姐。

產婦：哦！我的天！(昏絕)

看護：(愕然)

老爺：等我弄死這敗財精！

看護：(抱孩向外狂奔)—幕落—

★★★

女人是『賤骨頭』。這不錯。我們自已。看來也不得不點頭讚歎男子眞不是『賤骨頭』！

★★★

『公說公有理。婆說婆有理』那末誰都有理。誰都沒理！這樣庶幾便可天下太平了。但是我們不川這種和事老！

★★★★

凡千年來女人是擺在家裡做玩物的。到現在。女人還是回家去吧！因爲認而男人的發展就是女人的光榮呵！

★★★★

『男人的發展。就是女人的光榮呵！』

『給你的丈夫獻媚去吧！養孩子去吧！這是人類社會最美好的事啊！』男人這麼喊着。爲甚麼—正因爲他們是男人！

『滾開吧！女人活躍起來了！』我想這喊聲已經響在女人的心底了！(未完)

臭蟲的防止法

給家庭主婦們一個良方

(九嬌)

炎熱的夏日。已經光臨了。這個季候。實在是壓得人喘不過氣來。白天讓太陽曬得已經是混身冒汗了。到了晚上睡覺的時候。臭蟲大將又復光臨。在你剛要睡着時。臭蟲於是乘機騷動。在被褥裡慢慢爬行。吮吸人的血液。皮膚癢得受不了。使人不能安睡。精神也受損失。眞是夏季中人們一種公敵。於是當然就要想法排除牠。排除牠的法子雖然很多。可是有效驗的很少。下面的幾個法子。友朋們試驗過。聽說很有效力。寫出來以供大家參考。

吃過了的大螃蟹。把牠的殼留起來。放在太陽光下曬乾。拿到屋內各處俱要燒遍。臭蟲聞到。就全都薰死了。但是須要注意一樣。就是燒的時候。門窗都要關得密不通風。並且將燒過之後。屋內一時不可住人。須俟蟹殼味散盡。方能遷入。因爲此種氣味。含有毒質的。如果嫌這個法子費事的話。那末可以到藥房去買點『樟腦』。放在床上。雖然消滅不得牠。但是至少也可以將牠驅逐了。此外還有一個法子。就是用煤油潑在有臭蟲的地方。幾分鐘內。臭蟲就斃命了。原因是煤油是能阻止呼吸的。並且煤油又含有燃燒性。臭蟲被煤油一浸。既不能呼吸。又被燃燒。自然易於斃命。並且油並不限於煤油。汽油也可以。只是價錢稍貴一點罷了！

以上幾種方法。都很有效驗。久困於臭蟲隊者。大可興起一試。

我在夏天

□××□ ×流綫× ×砲臺× □××□

有瓜有茄。要不是熱點。我眞萬分的樂意過夏天呢。一則是穿着單衣裳。幹活伶巧。二則是蔬菜滿園。口福最高。一就是有點兒熱。一洗衣裳。汗便披雨一般地淌下來。好吧。夏天的老天爺叫我們閒着哩。(荷芬)

×××

學校夏天有暑假。暑假裡。我把牠當求智的良好機會。每天規定些時間。看些有價値的書籍。充實自己的頭腦。或溫習溫習舊時的功課……(一玟)

×××

鳳仙紅了！芭蕉綠了！漫漫的長夏。又鑽進家庭的窗簾。第一樁。我對於孩子們就加小心。不讓她們亂吃東西。省得鬧病。第二樁。我對於園裡菜蔬。處理得十分忙碌。要知道菜蔬也像小人一樣。招人可愛呵。(招弟)

×××

『每年兩季回家轉。縫破襪子洗衣裳』每一思起這首做學生太太的打油詩。便覺得那是在剜畫着我的生活。夏天暑假了。他也回來了。半年的舊衣裳。待我去洗。半年的破襪子待我去縫。所謂久違的甜蜜生活。就在挨累的日子飛過去。是苦是樂。只有上帝知道吧！(文太太)

×××

夏天到好！冰糕不費牙咬。西瓜可助消化。不是俺嘴饞人老。只因爲 夏天是愉快的洞蕭。看南瓜且。看江豆角。便有會心的微笑。即使睏了呵。也可以大睡牠一頓晌覺。(九老太)

×××

在公共汽車裡。乘客幾乎把氣氣吸得溜盡。我。身上只有汗。心上只有跳。然而一想冬天那咬人的冷勁兒。也就釋然了。(派司)

×××

哇呀呀。蚊。臭虫。虱。蚤再有臭汗。還有蒼蠅。這使令我苦惱萬分。吁！夏日之可畏也。(三娘)

×××

夏天最苦的是俺這樣的莊稼婆子。孩子的糞。丈夫的汗衣園子內菜。樣樣都待俺去作。再有。老婆婆咕嚷着俺好吃懶作。俺懶。哎。一天累到晚。落了歸根閑個懶。眞彆扭！(澤爾)

『妳這傻東西。連游泳也不會。在這炎熱的夏天裡眞是沒有趣！』哎。這幾句話。近幾天來簡直成了丈夫的口頭語了。可是我這鄉下姑娘。在家裡的時候。也沒人教給我游泳的運動。至於這個名詞。從小也沒有聽見過。現在硬要拿鴨子上架。眞是苦了我這鄉下傻姑娘了。(春梅)

下期問題『我對於文藝』

婦女小智囊

幾則物理問題

▲爲何搧扇時覺得涼爽？搧扇可以生風。風能促進蒸發。故使身上之汗液加速蒸發出去。但蒸發時又需要熱。身上之熱便被吸收。遂覺得涼爽。

▲冬日裏爲何常見玻璃窗上沾有水珠？如水蒸氣之溫度降至超過最大蒸氣漲力的時候。便可結成水。冬日裏玻璃窗極冷。室內之水蒸氣與其接觸時。便凝結成水。故有此現象。

▲夜間常聞木器有裂聲。何故？夜裏熱量放散。溫度降低。木器因之而收縮。因各部互相糾纏。故有破裂之聲。又夜間甚靜。即微小之聲音。亦能聽得非常淸晰。

第一軍管區舉辦管內駐防軍警孟蘭追悼大會啓事

啓者本會訂於八月二十日(即古曆七月十五日)午後三時在奉天市小河沿公衆體育場舉辦康德三年九月一日以降至現在第一軍管區管內(奉安通三省)討伐殉職軍警官兵孟蘭追悼大會倘蒙各界人士及各遺族踴躍參加與祭則死者自覺瞑目本會同人亦均銘感如賜誄輓等請寄奉天城內第一軍管區司令部內孟蘭會爲荷

第一軍管區管內駐防軍警
孟蘭追悼大會啓

析居聲明

先父雲甫公生前擬由憲文兄弟三人應得之份中提出一份作爲安氏夫人養葬及出繼孫嘉麟教口度日之需今遵遺命奉慈諭賴堂兄煥章公之調解託先人之餘德經法院立案後于七月十七日眼同親衆將坐落奉天舊省議會北住房五十間又奉天瀋海站嫩江街瓦住房一百六十三間及由親友借來之現款一萬二千元並將租約文契一切手續均已點交於嘉麟收清今後嘉麟與其生祖母安氏同居即與憲等永斷瓜葛貧富壽命惟凰城之老宅及姜家大溝之地歷年歸嘉麟居住收租茲因彼當時難于交代清楚故立有字據兩個月爲期必將房地交歸原主至已往以及將來如有直接對于彼等所發生一切事務悉歸嘉麟自行負責與憲者無干恐未週知特登報聲明

奉天 董憲文 翰 鑫 啓

尋人廣告

啓者茲有開原驛內開原大街六十五番地陶劉氏年三十一歲四方臉尖額身高四尺餘鑲金牙二枚身穿青大衫白鞋白襪攜帶黑皮鞄一個因染成不良嗜好經與其戒除惡癖該氏不甘受此痛苦遂行潛逃無蹤爲顧念伊終身不忍使伊埋頭不出致爲下流一世難脫恐惶關係起見遂懸賞尋找有知其下落者送信通知或護送前來皆必重酬不悅伊如知信不欲歸還亦可函知以免懸念但如歸來絕不責難就是爲此特啓

開原驛開原大街六十五番地
暢樂班 陶相武 謹啓

奉天電報學校招生

額數 本科(初中程度)預科(高小程度)各一級六十名
報名 由國曆七月十六日起八月十日止
考試 陽曆八月十四日(有畢業證件免試)
待遇 卒業介紹滿洲國內各鐵路局車站充任電報員之準備
另有詳細簡章索閱附郵票四分即寄 校址奉天大南邊門裡

奉天市公署協和日語學院招生

科別 日語專修科 留學預備科 高中部 初中部 深造班 普通班
學額 日語專修 留學預備科各三十名 高中 初中部各三十名 深造 普通 班各二十名
報名 自八月一日起至八月三十一日止
考試 隨到隨試
宿舍 本校爲遠道學生便利計備有宿舍
校址 奉天市工業區五馬路南三街
備有詳細簡章函索附郵票四分即寄

鳴謝大律師行山義光

啓者鄙人自請行山義光大律師爲常年法律顧問以來對於鄙處一切權益無不竭誠維護每遇疑難事件獨負責任而不計較權利且處事審愼精詳肆應各當其道德之高尚誠令欽佩莫銘鄙人受賜良多感激萬分慚無以報謹登報端以誌鳴謝

奉天日語學院招生

科別 專修科、高級科、高等留學預科
額數 各班均約六十名、插班生四十名
報名 自陽歷八月一日起至八月十五日爲止
開學 陽歷八月十五日
校址 奉天大北邊門外無線電台
(函索另附二分郵票即寄)

奉天昭和學校招生

科別 日語科 商業科 電信科
額數 男女兩校生各科均六十名
報名 自陽歷七月十日起至八月十四日止
開學 陽歷八月十四日(外埠生本校備有宿舍)
校址 奉天大南邊門裡(奉天昭和學校) 奉天大南關(奉天昭和女子學校)
另有詳細簡章函索附郵票四分即寄

招募分社

本報爲謀宣傳王道普及文化起見擬於左例各縣設立分社以廣宣傳而便普及有志者必須信用昭著身家清白者祈來本社販賣部接洽或函商可也
橋頭、桓仁、臨江、肇東、肇州、蘭西、靑岡、安廣、林甸、通北、湯源、德都、泰來、突泉、張家灣、阿城、
盛京時報社販賣部啓

建築福音

請試用敝號所製之秫稭板建築君之新式房屋此板 省工、省料、便利、價廉、是有如下之六大特長隔音、防暑、防寒、堅固、不懼火燒、能抗潮濕、此板一名『高粱呢』已在歐美流行數十年之久係用機器將秫稭壓榨而成者比較木質或磚質建築物能省約一半之經費如用法不明瞭時或有 其他事項須詢問時請用電話或駕臨敝號接洽爲盼
製造批發及消售處 百利洋行啓
行址 奉天三緯路一〇一號 電話二、二二一四號

奉天商務印書館發售『特價書』

辭源 丁種訂正普及本
◆◆展期一月 八月底止◆◆
◆◆減低定價 再售特價◆◆
正編二册 定價五元 ▲特價三元五角
續編一册 定價三元五角 ▲特價二元四角五分
▲正續合購 定價七元五角 ▲特價五元二角五分
外埠函購郵費另加六角 双費地點加倍
另有樣張函索即寄

小兒疳病接踵而至

暑天到來

△主要症狀▽
萎黃 消瘦 吐瀉
痢疾 肚大 脹滿
髮焦 食積 虛弱

李氏小兒疳藥

疳病是小兒獨有的病、俗謂小癆病、小兒每年死於疳病者、實不可數計、出世疳病才有救星
夏令的小兒、飲食稍不檢點、由食水停滯、就轉到疳病、預防疳病、要比防賊盜還要加重、賊盜是搶人財物、疳病是要人的命、本疳藥是小兒的大救星、是暑令的靈丹、是本堂漢醫李炳陽發明、定價每打三元六角、每袋四角、外埠函購、加郵費二角、詳細說明函索、附郵四分即寄
奉天大西邊門外 鴻育堂啓
滿電話二、三三五一號

鳴謝治愈羊角風及乾血癆病

啓者素知羊角風乾血癆二病皆係難愈之症茲因舍孫宏運現年七歲抽五年之久日犯三四次刻服奉天大西門裏瀋陽縣西胡同濟世葯房梁宅世傳驗方治羊角風安神至寶丹三料永不抽突又介紹敝戚女患經閉年餘日見消瘦發燒心跳癆形畢現服該宅婦科內服百病葯五盒即經通經調轉危爲安是此大症葯到病
感謝萬分特載鳴謝略表愚忱
感謝人 奉天大北關七聖祠東不通行胡同門牌二號 附貢生 沈璽庭 謹啓

戒烟 天然淸補丸

(一)君願不受絲毫痛苦見烟自厭乎(二)君願吸烟隨時可拋棄而不上癮乎(三)君願精神爽快飲食加增大便利而無烟容乎請服此藥本爲淸補品而兼有解除鴉片癮之特效近經內務部衛生試驗所化驗證明無毒性質和平每日服後可照舊吸烟作事不燥不寒不吐瀉初服三盒小便黃色大便黑色潤下不知不覺七日後烟積大退如服六盒半月斷淨原效每盒定價一元半打五元五角每打二元外加郵費四角直接來購無效次難 總批發天津黃緯路東首閻氏製藥所

代理 商標 發明 意匠 商業登記 公司登記
事務所新京東五條通三番地(取引所南對門)
電話三—五七七二番
前實業部商標局囑託 勳六位景雲章 辦理士 中根齋
奉天辦公處 商埠地四經路二五寶隆洋行 小西關大什字街西三益洋行 電話 城內二一九八 中央二一七八

虎骨花蛇藥酒
本酒專能驅風散寒開痰止痛主治筋肉疼痛關節痠痛四肢麻木癱瘓不遂及諸般寒疾每瓶價三元

頭痛藥
本藥專能淸神止痛主治勞神過度酒醉船暈風寒感冒各種頭痛及一般常習頭痛並神經痛每袋二角每打二元二角

退瘧散
本散專能解熱補血撲滅瘧病原虫主治寒熱往來按時發作或每日一發或隔日隔三四日一發各種瘧病每袋定價國幣四角

虎骨熊油膏
本膏專能通經活絡開瘀化滯主治腰腿疼痛疝氣腹痛及血瘀經痛赤白帶下等症每張價國幣六角

奉天大南關西大什字街 電話四—二八七〇
老福順堂藥店
外城函購藥價十元以內郵費照價加收一成十元以上郵費讓免

奉天商工銀行第六回股東紅利金分配公告

本行第六回股東常會決定分配如左茲定由本年七月二十四日起在本行開始支付即希各股東携帶前存本行印鑑相符之圖章來行領取可也除檢附領收證分別通知外合再登報公告即請查照爲荷
第六期紅利金(自康德四年一月一日起至康德四年六月卅日止)
每股合國幣參角整(按週年六厘計算)
奉天商工銀行股份有限公司啓
康德四年七月二十四日

濱江特刊

第一二三號

盛京時報北滿總支社
社址 哈爾濱道外桃花巷西口
道裡電話六八四七番

以滿溝爲中心結成 四縣一旗政務連絡會
各參事官協力一致發揮機能 爲一綜合的連絡指導機關

計、濱江省管內濱洲線以滿溝爲中心、縣情相似之四縣一旗、素有穀地帶之美稱、現擬打成一片、結成政務連絡會、以爲地方開發之根源、醞釀多日、近將實現、爲全國首創、故對於其成果、各方面非常期待、四縣一旗即濱江省西部地區之肇東、肇州、蘭西、青岡四縣、及郭爾羅斯後旗、以上之四縣一旗、所以稱爲穀倉地帶者、蓋以治安上、交通上均稱良好、土地肥沃、以肇東、滿溝爲各縣旗之農產物產集地之中心、此次政務連絡會之結成、爲各縣參事官協力一致發揮西部四縣一旗之一元的機能、爲期地方行政上緊密連絡之根幹、事務所待目下新築中、之滿溝驛東縣公署完成後附設於該公署內、該政務連絡會、爲西部四縣一旗之綜合的連絡指導之自治機關、對產業五年計劃、治安關係等、凡諸般縣治之機能、力圖增進、每月第一日曜日各參事官會一次、同時省當局關係者亦請出席、該縣旗等之政治、今後必有一番飛躍、頗堪期待、並聞該連絡會議結成之同時、將於滿溝地方設置四縣一旗之穀產統制倉庫、以便對於地方特產、加以合理的集合保存、西部四縣一旗將來之發展、誠不可限量云云、

七月下旬末 特產積存量
較上旬減二九·四〇八噸

據北滿經濟調查所調查、截至七月下旬末、各鐵路沿線特產積存量如下、大豆七一、一〇六噸、豆餅一、一三六噸、豆油六四四噸、小麥三五、〇六〇噸、麥粉一七、〇二四噸、高粱一一、二八噸、粟一〇、〇三五噸、包米五、〇八〇噸、總計一八〇、五六八噸、與去年同期之二五七、一一八噸對比、約增加二三、四五〇噸、與上旬之二〇九、九七六噸對比、約減少二九、四〇八噸、茲將大豆及小麥各線積存數量、列表於下、(單位＝噸)

線別	大豆	小麥
哈爾濱管區	三、七四〇	三三、六四五
濱北線	五、五三〇	二、六六〇
松花江流域	一〇、〇五四	四、〇三五
京濱線	二、九七〇	一、二三〇
拉濱線	一五三	一
濱綏線	三四〇	一、〇三〇
虎林線	一一	六〇
圖佳線	四、〇三〇	一、六一〇
濱洲線	一、三四〇	六四〇
齊黑線	二、三三〇	六〇〇
計	七一、一〇六	三五、〇六〇
去年同期	六、二六八	一八、九一九
上旬	四四、九八一	四一、九三一

依上表可見、大豆與去年同期比較激增、而與上旬對比、則減少三成、一方小麥與去年同期對比、約減少二十二成、與上旬比則約減少四成云云、

商業振興會 舉行發會式

以日本商工會議所爲中心、哈市日商之中小商業者、爲謀輸入方面打開策而結成輸入振興會、於昨——六日午後二時、假商工會議所會議室舉行發會式、決定名稱爲哈爾濱商業振興會、其他事項、經詳細討議後、於午後四時始行散會云云、

警察官夫人 產婆講習開始
十二月廿五日卒業

濱江省公署爲使管內之衛生思想普及計、對於關係衛生之諸般設備、限於經費可能範圍內、極力設施、鑑於各縣對於產婆缺乏、婦女生育時、多感困苦、故擬將各縣警察官之家族加以講習、使有收生之知識及經驗、歸還該縣發給許可、誠一舉兩得之美舉、於本月七日起、開始講習、至十二月二十五日約半年間卒業、待執務時不但可以提高人民衛生思想之向上、且可使官民間因此而得以親密融和、六日在濱江省公署舉行開講式、對於將來之成果、各方面非常期待云云、

農事合作社 業務講習會
三省之關係者齊集哈市 講師爲梅原、松元兩技師

我國中央產業、經濟兩部本年擬在全國新設農事合作社七十三縣、爲養成穀物檢查員、由本月八日起至十二日止、五日間、假濱江省會議室、召集濱江、三江、牡丹江、江省之關係職員及縣技士等約五十名、開催農事合作社業務講習會、講師招聘日本產業組合及日本農林省梅原、松元兩技師担任、講習課目一、合作社之組織及共運營、二、合作社之事業、三、合作社之簿記等、各省縣當局者、對於合作社基礎的知識修得後、以期將來運用時不至發生支障、濱江省管內阿城、双城、賓縣、呼蘭、巴彥、肇東、肇州、蘭西、安達、望奎、慶城、海倫等十二縣、每縣理事一名、穀物檢查員日滿各一名、合計三十六名、預定本月十日、即分別就赴任之途云云、

麵粉市況不振 各製粉廠相繼休業

前以華北事變、爲契機、麵粉價格曾一時暴漲、迨政府之暴利取締令公佈後、予斯業界一大刺戟、加以日本內地小麥及麵粉之價格暴落之關係、當地市況立受影響、以致銷路一蹶不振、一面因受新京粉之壓迫、南下粉完全不可能、結果大宗批發顧客絕跡、於是市價亦因之漸趨輭化、故三等標準麵粉、每袋價格、低落一角左右、因此市內各工場休業者續出、茲據某方面調查、現在苟延殘喘之繼續作業者、僅餘七家、推測日產僅不過三萬五千袋左右、茲將各製粉工廠別及日產量列左、

日滿製粉	三、五〇〇
同松花江	四、〇〇〇
義昌泰	三、五〇〇
雙合盛	八、三〇〇
成泰益	三、七〇〇
天興福第二	二、五〇〇
同第四	九、五〇〇
合計	三五、〇〇〇

重要工業 申請許可
共計四十四家

遵照本年五月十日實施之重要產業統制法、凡下列之各種重要工業、均須經市公署商工科轉向中央產業部申請許可、市商工科曾迭向各關係業者通告依法請求、截至現在、有以下各重要工業向市公署請求轉向中央申請自動車製造機一毛織業一綿織業八製粉業十一麥酒製造業三製糖業一烟草製造業三油房業十六、計四四家云、

綜合演習
似定九月中旬舉行

前於七月三十一日迄至八月二日舉行之全國防空大演習之最後一日、原定在八站運動場舉行哈爾濱地方綜合大演習、其後延期實行、哈爾濱市各防護團及特殊防護團以平素之訓練、自信於實行綜合大演習之日將自信萬無遺憾、發揮防空之實力、故莫不希望早日實行、市聯合防護團本部目下對於綜合防護演習諸般設備、正在詳細考究中、似預定於九月十八日之滿洲事變第六週年紀念日前後舉行云云、

兩警察署 嚴查不良飲料

正陽警察署衛生係、爲保市民健康計、曾於六月間、實行檢查管界內所有販賣飲料水商店、不料竟沒收不良飲料水及啤酒八百餘瓶、對於各業主、會嚴加取締、詎近來又發現不良飲料水多數、現下正研究對策中、不久必將從事檢查、

【又訊】香坊署衛生係、亦曾發現管界不良飲料水多數、該署故於五日午前十時許、全員出動、檢查結果、沒收大批飲料水、現下討論取締辦法中云、

鮮人持鎗威嚇 搶去國幣六元
警察出動終于捕獲

道外北市場、同樂棧、投宿滿人楊義、年十七歲、於六日下午八時許、協同友人三名、在該棧附近抽籤之際、忽來一人、年約二十餘歲、自稱某機關者大肆威嚇、不準賭博、並由腰中掏出手槍、威嚇結果、搶去國幣約六元逃走、被害之楊某、當即至七道街分所報告、據報之分所、向警察署及司法科通知各署員一齊出動搜查、未久將匪徒捕捉、經嚴重審詢供出如下、道裡買賣街四十號住戶鮮人李殿鴻、年二十歲、搜出手槍一支、現下正在審詢中云、

炎天盛暑之下 友軍捷報頻傳
匪徒已漸潰滅 所餘甕中之物

自此次華北事變以來、在北滿一帶從事剿匪工作中之友軍岡村部隊、不獨並未蒙受任何影響、且各將士依然以極旺盛之精神、任北滿一帶治安肅正之責、於最近經猛烈果敢討伐之結果、管內之匪賊、已逐漸潰滅、所殘餘之少數匪徒、已成甕中之鱉、陷於山窮水盡之苦境、紛紛遁入人煙稀少之森林地帶、飲食缺乏、毒蟲侵襲、友軍爲期一鼓蕩平、努力追剿、茲將最近討伐之成績、探錄於下、

一、酒井部隊之鎌田隊、於八月五日午前十一時二十分、在賓縣東南方約十米、陳子溝附近、遇東北抗日第三軍第二師海匪十數名交戰後、匪徒不支、潰走、匪賊受如左之損害

遺棄屍體 三

鹵獲品小槍 一、同子彈六十粒手槍 一、子彈六粒

日軍無有損害、

二佐伯部隊和田隊之一部於二十八日朝、在通河縣濃河鎭西方九米、孫家店附近、與王四海匪十數名交戰後、匪徒不支潰走、匪徒之損害

遺棄屍體 三具

負傷者似有多數

日軍損害步兵二等兵鈴木正二(福島縣若松市行人町二〇)右腕骨貫折受槍傷、

三、佐伯部隊之松浦隊長所率集成部隊、於八月五日、在方正縣王八脖子西方、約十四米、腰碁子附近地點、與匪首仁義、串山紅之合流匪團百餘名遭遇、交戰後、將匪擊散逃走、匪賊受極大損害、

遺棄屍體 一三具

鹵獲品小槍三、手槍三、子彈二百粒、匪團軍旗一、及其他糧秣衣服等、

日軍損害、戰死長井隊二等兵鈴木要人、(福島縣相馬郡上眞野村村犄字曾田人)同一等兵菊地助七(同縣耶麻郡岩村大字宮津)戰傷者同二等兵矢吹源吉(同縣石川郡須釜村)左胳膊受貫通傷、同一等兵高木文吉、(同縣伊達郡福田村大字羽田、)胸部貫通傷、輕傷者一二等兵鳳翰登、胳膊受貫通云、

哈爾濱市記者協會緊要啓事

敬啓者查本會主催之慰問華北友軍遊藝大會、原定於今八日在華樂舞台舉行、嗣因時間倉悴、諸般事務、未能趕辦完備、不得已而延期舉行、待籌備終了後、定期舉辦之前、必在各報隨時通知、特此聲明並希各方面見諒是荷、

哈爾濱市記者協會謹啓

苦力群起動武 朴某等皮肉吃苦
結果一千人犯捉到官裡

道外承德街五十九號、高岡組鮮人朴盤石、(三二)於六日晨在道外中十四道街、百三十八號苦力頭房慶福(三三)處、募集苦力四十一名、至北十四道街江沿修築江壩、當時言明每人一日工價七角五分、由早起開始工作、迨至午後二時許、有苦力數名、向朴某要求貸與飯費、以便午餐、而朴某因一日之工作尚未結束、斷然拒絕、致惹起苦力全體之不滿、各持棍棒、遄赴承德街朴某處、先將窗戶之玻璃砸壞、一擁而入、朴某見來勢兇兇、欲逃不得、堵於室內、除將朴某及傭人毆打外並將家中器具、悉數打毀、領警派出所聞訊之下、急赴現場將苦力頭房某逮捕、現在嚴重審詢中、朴某被毆眼青口腫、膊部手部受傷十數處、使用人之臉部、腕、背等處亦受有多數之撲打傷、將來對於肇禍之苦力等如何處置、容訪再誌云、

牌匾落下 少婦受傷

道外長春五道街、門牌十號住戶魏劉氏、年三十五歲、於昨六日下午一時半頃、因天氣酷熱、外出納涼、行抵道外景陽街、平安電影院門前時、不料門區忽然坍落、正打於魏劉氏頭部、當時昏倒、不省人事頭破血出、受有相當重傷、當被兩警督見、赶至現場、將受傷之婦人、以小汽車送至首善醫院、應急手術治療、因平安影院過失傷人、一切醫藥費用悉數由平安影院自認包賠云、

孫玉梅自縊

香坊警察署、油坊街分所管界、怡道街門牌五〇號、住戶孫玉梅、年五十三歲、山東鄆城縣人、以賣小工爲業、不知因何、突萌短見、於六日深夜、私自外出、在後院縊死、於七日午前六時許、同院住戶王化祿者外出小便時發見、當即報告其家、急赶至現場待救下時、早已氣絕、乃報告香坊警察署、前往檢查結果、確係

馬車驚逸 車夫重傷

道外南馬路、門牌一百五十號、住戶楊維傑、年三十歲、以赶地列馬車爲生、於七日午前十時許、駕車赴濱江站送麵粉、行抵警察廳後方下坎處、駕車之馬、突然驚逸、駕車狂奔、車夫一時、制止無術、以致車翻、當將車夫、壓於車下頭破血出、受有重傷、而駕車之馬、亦受有重傷、車夫因受傷過重、陷於不省人事、幸被通行人瞥見、始將其救出、一方通知其家、將受傷之車夫、送至醫院救治云、

更夫觸電 當即斃命

正陽警察署管界、正陽五道街益發和綢緞莊執事人注國章年四十歲、河北省人、於七日午前十時、至正陽署報告、聲稱其櫃上之更夫徐永年五十歲河北樂亭縣人、於六日下午十二後半頃、在四階樓上監視工人修理電線、一時不愼、誤觸電線、被電燒死、正陽署現下調査中云、

大連汽船出帆

●青島上海行
▲青島丸 八月十二日
▲奉天丸 八月十七日
●天津行
▲長平丸 八月十四日
▲天津丸 八月十六日
基隆高雄行
▲山東丸 八月 日
▲山西丸 八月二十日
●新瀉伏木敦賀行
▲河南丸 八月廿五日

大連汽船株式會社
一、上海航路上午十一時開船改爲正午
一、台灣航路下午四時開始改爲同五時
芝罘威海衛清津雄基船票發售處
日本國際觀光局奉天分局大和旅館出張所
電話三—四六一一

阿波共同汽船大連出帆

●開往芝罘衛海威仁川
▲卅六共同丸 八月十四日
●開往芝罘
▲卅八共同丸 月 日
●開往芝罘威海衛青島
▲十六共同丸 八月十三日
(哈爾濱新京各地日本觀光局全城內分所)
大連市山縣通
阿波共同汽船會社
電話二一五〇〇一

大阪商船大連出帆

開往門司神戶大阪 上午十一時開
▲烏拉爾丸 八月十三日
▲扶桑丸 八月十五日
▲熱河丸 八月十六日
▲貝加爾丸 八月十七日
●開往基隆高雄(不載客) 每月三回
●開往天津(不載客) 每月七回
開往三·鹿·那
▲貴州丸 三月十八日
船票發售處 滿鐵沿線各站及各埠日本國際觀光局
車船連運票(往復票火車票減二成輪船減一成)通用期限兩個月大連門司神戶間船價往復票減二成通用期限三個月
△專屬貨物代辦處 各地國際運輸株式會社
大阪商船株式會社
大連支店
奉天事務所

自惠通行出帆

●開往芝罘威海衛仁川
▲利通號 入塢中
●開往門宇廣尾
▲照國號 八月廿五日
●開往芝罘
▲昌平號 月 日
電話二一三八五一 二一六八一一番
惠通行

敝社廣告事務 請通電話 二一〇一三

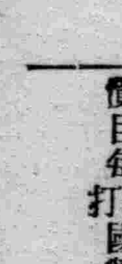

這是誰傷害的你？

好端端的人、猝然臥床不起、上吐下瀉、腹痛如絞、手足厥冷、頭迷眼黑、生命頻於危急！禍患生於刻、這是誰傷害的你？這是時疫、萬不可輕視、惟有凱輯氏、瀉痢康復菂片、能解此患、轉危爲安、謹將主治列後、

痢疾

主治

瀑瀉腹痛、痢疾、赤痢白痢、急痢寒火痢、疫性痢、煙後痢、及一切久醫不效。醫生推手、九死一生者痢疾泄瀉、可作試服一次、即能起死回生、服法另詳、

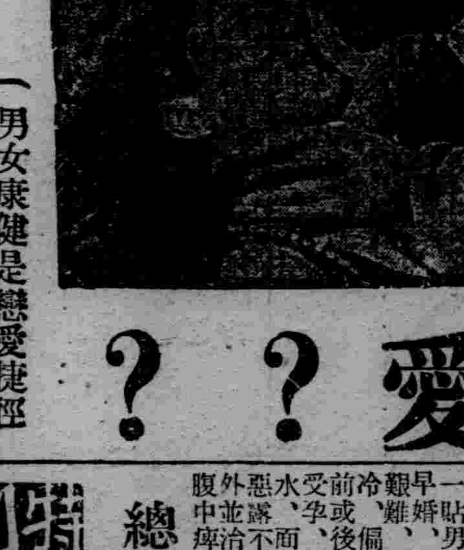

愛？？

補腎健腦 勃而興 片藥

男女康健是戀愛捷徑
勃而興是康健的眞神
滿慾是夫婦家庭快樂
勃而興是增快的快樂
體格弱是夫婦的愁腸
勃而興是除病的善蔭
不育是無眞憂的表現
勃而興是送子的姙娠
男子試服便知言無謬

補腎壯陽 添精益髓 發育生殖 鞏固機能
主治 少年早婚 房勞過度 滑精早洩 陽萎不舉

補腎聖藥 勃而興 功用

凡由破身太早、手淫爲害、以致滑精遺精、精冷精淸、子嗣缺乏、交接乏味、性慾苦悶、生趣索然、腰酸背痛、四肢無力等症、可急服勃而興藥片立能恢復健康、添精益髓、誠爲男女宜服第一妙品也、

價目每瓶壹圓陸角(各省各縣各大藥房)每打國幣拾陸圓 均有出售處

婦科珍品 烏雞白鳳丸 調經大王

▲廣東新到▼ 烏雞白鳳丸主治

▲一治婦女經血不調、趕前錯後、血色不正、紫黑成塊、血色淡紅如水、[illegible]

▲購買烏雞白鳳丸者注意

烏雞白鳳丸、乃婦科第一聖藥、風行南北、遠近馳名、已數百年之久、凡購藥者、須認明金雞牌富貴商標、記準廣東老舖永安堂之烏雞白鳳丸、庶不致誤、此藥經本堂用化學配製成丸、外掛糖衣、容易服用、耐久不腐、[illegible]每盒二百五十粒、定價洋五元、

注意 減價 六扣四十天

因此藥初次到哈、特別大減價一扣四十天、凡購烏雞白鳳丸一盒者只收國幣三元、購一打者只收國幣三十元、外埠函購不加郵費、滿洲國總經售哈爾濱道外五道街金勃先藥局

烏雞白鳳膏

一貼男子、先天不足、後天虧損、腎下虛弱、夢洩遺精少年早婚、房事過度、下元虛寒腰膝背痛、精液缺乏、子嗣艱難、腎囊潮濕、夜多小便、白濁淋漓、寒疝氣痛、腎子寒冷偏墜、肚疼、特別效驗、一貼女子經脈不調、月經不准或前或後、經行腹痛、子宮寒冷、赤白帶下、寒血凝滯、久不受孕、久患小產、血少乾勞、崩漏不止、血色紫黑、或如泔水、面黃肌瘦、少食無眠、胸膈膨悶、五心煩熱產後腹痛、惡露不盡、一切血寒、貼之完全、功難盡述、筆難盡述、此外並治男女老幼風寒麻木腰腿背痛、四肢骨節、半身不遂、腹中痞聚均有神效、〇定價每貼國幣四圓外埠函購貨欵先滙

總經售處 哈爾濱道外中十五道街 金勃先大藥房

特別贈送·買一盒送兩盒

強精·健腦·補腎·扶陽

黃色補丸

黃色補丸 主治先天不足後天虧損五勞七傷房事過度手淫滑精早洩陽萎腎虧遺精乏嗣老年精衰精神困倦頭暈眼花耳鳴心跳夜不安眠凡由腎部所傷腰爲背痛酸軟無力形容枯瘦各症服此藥特別神効常服保腎安神身體壯健房事快樂補血生精藥性和平男女老幼均可服用補腎扶陽開胃健脾增加飲食强壯身體萬試萬靈今特提出一萬盒作爲贈送之品以昭効力而便推廣定價國幣每盒一元五毛買一盒送兩盒買半打八元五角贈一打贈送處哈爾濱金勃先藥房

烏雞白鳳丸黃色補丸代理列後

奉天金城藥房 奉日站恆濟堂 大連華泰藥房 安東東益增遠
吉林東升達 江省德泰盛 新京中興藥房 營口洪春堂 洮南德慶仁 錦州同盛德

澳門印象一般（續）

定做這個街名、那裡有什貨店、山貨店、銅鐵店、熟烟莊、餅店、茶樓、（賭番攤的地方）……充滿『土色土相』的風氣、若要把新馬路當作『西方文明』的代表、那麼十月初五街也算得代表『東方文明』了、

廷澳門的人、他不能不驚歎賭風的熾盛、白鴿票、艮牌的廣告、觸目皆是街頭巷角、隨處都可以賭、生菓店、香烟販、旅客店、都是代辦的好地方、『榜聯』、『單榜』、『白鴿票』……每天開彩的結果、利用無線電播送、那時、十字街頭都集聚着『男女老少』聽候那些使他們狂歡或他們沮喪的消息、一種如痴如瘋的情形、可算是澳門的特色、荷包滿一點的、便延跑狗場、賽馬會、入游樂場、——醇酒美人、香烟、洋烟、鈔票、債票、聲色貨利、隨意所欲可以『財色兼收』可以『身敗名裂』、

但是作爲澳門經濟的基本動力的、不是遊客、賭業、工業或富人、却是那些浮洋泛海的漁家、魚行是澳門頂大的商行澳鹹魚、羔蟹、和中山縣的壕油、是同嘖嘖人口的、——漁人在沿岸曝曬鹹魚、雖是觀瞻所繫的繁盛地點、亦所不免、一種魚腥的味道、薰得路人很難過、

金融的狀態很混雜、仍舊採用銀本位、粵幣港幣流通市面澳門銀行已發行過一種紙幣、和港幣同值、但是數量不多、且沒有廣大的信用、政府機關的收入、也採用港幣、澳門的行政機構、竟是那麽脆弱的、

在這個環境下、根本沒有文化可說、這・雖有幾個中學、但只授初中的課程、幾家報館出版的新聞、大家都雷同、又在同一的印刷機關印出來、祗廣告和迂腐的副刊、却是各有出入、委實是一種『別開生面』的新聞事業、書店內貨、也很不充實、所售的雜誌、刊物、要經過嚴格的檢査、封面都蓋有檢査的印章、

葡政府對於澳門、除每年獲得數百萬元的稅餉外、實在沒有多大用途、牠沒有軍事的防衞、自從友邦的南進政策實施以來、那里常常發現不屣兒的蹤跡、曾一度盛傳、葡政府把它出賣給友邦的消息、後經僑胞誓死反對、便沒有『下文』、去年美國汎太平洋航空公司、商請在那里設立了一個航空站、今年四月間、英大使許閣森南遊也特意光臨一下、可見這個燈紅酒綠的銷金窩、在歌舞昇平的背後、也受着刀光劍影的牽引、牠的前面已經伏下顫動的海洋一天牠翻作洶湧的怒臉、那個悅目的景色也許不是悅目、可憐一般醉生夢死的人還是醉生夢死的預啊、（完）

遲羅幼君舞弊案 攝政收回辭呈議會復開

盤谷訊、遲羅幼君封邑土地、出售舞弊案所引起之政潮、茲已解決、攝政院已收回辭呈、議會經過若干次之秘密會議後、不久即將重開、

世界珍聞及其他

德國獎勵生育 提倡早婚大家庭

柏林電云、德財部次長萊因哈特、在赫爾金發表重要演說、略稱、德政府將減輕工人與商人有大家庭者之稅額、渠謂、德國救濟失業者、雖動用鉅額欵項、然人民之賦稅、並未增加、且於各方面頗有減少、因經濟狀況之進步、德國稅收、已自一九三三年之六、六〇〇、〇〇〇、〇〇〇馬克、增至一九三六年之一〇、五〇〇、〇〇〇、〇〇〇馬克、目前人民納稅能力已增加、且均樂於納稅云、萊因哈特又稱、德政府對於提倡早婚及大家庭、視爲最重要之工作之一云、

由漁村到都市 天津素描（上）

天津扶輪社前主席、英文平津時報主筆、英人本納爾氏曾在平津時報上、刊載着天津四千餘年來的進化史而更其是在近代、由漁村而進居於中國第二大商埠的發展、敘述較詳、雖其所述、偏重於英租界、且其口吻、與立場、似乎未能盡中國人的口胃、然而在這津沽多事的時期中、該文的介紹、追懷往事、警惕來茲、似亦有共相當之價値、爰爲摘譯如下、

在華北、現代化的天津所在地的一片冲積層大平原在古代、實是茫茫黃海之一部、這片大平原的形成、是由於行蹤無定的黃河、所吐出的泥沙、所淤積而成的、黃河在天津、曾二度改道、所以在紀元前二二〇五年、大禹時、該地已爲一個美麗的捕魚去處、在那時是叫做『海王之國、』今天『天津、』是於一四二二年、明永樂帝、自南京移都北京、置兵於此、以爲都城之衞、所以便定名爲『天津衞、』意謂天子所居之外衞也、但據拉斯莫森氏所著『天津史』所述、『天津』之名的由來、是富有詩意的、那是萬國衣冠拜冕旒時、所必須買渡之處、故名天津、在明代之前、在元代時、天津、也是北方的一個重鎮、因其所處之地位、恰恰是在初完成的運河之北端也、那時遼陸來華的第一歐人馮可波羅氏、也曾加以記述、而譽爲『水晶城』、

二六五五年、歐洲第一位來華的外交官、荷蘭大使、道經天津、認爲這是中國第一大海市、在三個河流會合的近海之處、城垣堅固、碉堡相望寺宇林立、商務繁盛、在全中國、無有發達繁盛、出其右的、而任何去北京的船舶、無有能不經由天津的、一七九三年、英國第一任駐華大使麥加尼爵士、二十三年後、易以安赫斯脫爵士、他們倆對於天津的記述、一致的認爲是富庶之區、因天津居民、大率衣服都麗、容貌整潔、而無憂無慮、態度悠閒、這二位英使來華時、均在大沽口外、（離天津三十哩）、改乘中國沙船、溯天津河（一名海河）、而登陸的、

天津成爲近代都市的歷史、是開始於一八五八年的天津條約、華南發生騷亂、以及清帝咸豐的昏瞶、在華外人、因商業關係、乃均集注其目光於華北、爲求清帝的醒覺、四個强國、便起而直扣都門、其中二國、態度較爲和緩、而其他二國、不客氣地與反抗的華人以打擊、奪大沽炮台、於是外國兵艦、遂直入天津、彼時的中國民衆、昧於時事、惟知與外人交易、而圖微利、所以在那一張局勢之中、某外國兵艦、曾度的擱淺緊於河灘、嗣即募得華人四百、助之脫險、而此華人、殊不知所助者、即係其政府之敵人也、

自天津條約訂立之後、外人乃得設使館於北京、并可自由通行與貿易、但訂立條約時、天津一埠却是未曾列入於新條約的通商口岸之列的、所以在事後、滿清政府、覬此缺陷、而謀擯斥外人、於是於條約立之後的二年、外兵佔據北京而壓迫清府、洞開天津門戶、彼時、清帝已無法驅逐外人、但又不願使外人、居於津市的中心、乃爲避免誤會與衝突計劃城外若干土地、分配給於各國、自爲天津有租界之始、

鸚鵡前頭行竊 東家醒來捉賊

有杭州人徐志青者、携脊負物、自閘北天通庵來、因時已深夜、貨屋無着、不得已遂席地露宿於北河南路寶興坊弄內、徐嗜鳥畜有價値六十餘元之鸚歌一頭、愛如珍寶不肯釋手乃將鳥籠放置枕旁、會有抓手走過見鸚哥好玩、正擬順手牽羊之際、哥忽開口、一聲『東家醒來、賊骨頭來了』、徐聞聲驚起、將小竊捉住、送交該管捕房、鸚哥捉賊實屬奇聞、

中國首都地震 淮徐地方劇烈

南京訊、一日晨四時半、京有微細之地震、僅數秒鐘、下午六時四十五分正、國貨大樓新開學會時、忽又連續地震兩次、第一次爲一分鐘多、第二次爲二十五分、電燈花瓶且爲振動、樓屋格格作聲、一日晨四時半淮陰地震、人多從睡夢中驚醒、閱三十分鐘始止、一日晨四時四十分至四十四分之間、發現地震、蕩動頗烈、居民多從睡夢中驚醒、晚六時半許又續震震、據査徐屬於地震劇烈時、舊房坍塌五六十間、死傷約二十餘人、

黨國顯要的代筆人

中國黨國顯要長於書法的、頗不乏人、可是他們爲了酬酢文字、求者紛紜、幾於應接不遑、一時倩人代筆、並非故意以僞亂眞、或存心魚目混珠、國府主席林子超氏、只能小楷、不善擘窠大字、且未嘗工於書法、氏之應酬筆墨、悉出自國府文官處張乃恭科長之手、但是印章、不肯疏忽、郗經主席親予加蓋、監察院長于右任氏、書法精工、飲譽海內外、近歲亦嘗由其甥氏代筆、上海社會局長潘公展氏、酬酢文字、亦甚紛紜、有時便倩秘書處沈階升秘書執筆、于潘二氏、他們的代筆人、均能臨摩神似、幾可亂眞、沈階升秘書、偶爲潘氏司短柬、設不加細辨、大有『一我攝影』之妙、

蘇聯糧食業執委 三人處死刑 被控毒斃勞工一百念人

莫斯科電、於四日蘇聯糧食業執行委員三人、被控對於糧食分配事、辦理不力、並以有毒臘腸毒斃勞工、現已在諾伏羅錫斯基被判定死刑、又拿夫洛錫斯基工人一百二十名突然斃命、當局以爲係食物中毒所致、五日已有三人判處死刑、其中當地醫生一名及食物管理員、一名尙有四人判處徒刑十年、一人處七年、

曾代理贛省主席之徐虛舟 被控其遺棄子女 被告欲領子女而遺婦人 勸令和解被告允二百元

滬訊、前江西省政府秘書長兼財政廳長代理江西省主席徐虛舟、（五十歲雲南漳通縣人）於民國十八年間卸任來滬、寓居法租界馬斯南路三十六號息廬、近被住在呂班路望志路口一二二號嘉興婦人徐沈白薇、（今年廿六歲）兼以法定代理人資格、併所生之三歲女孩名英娜、二歲男孩名則林、延藍積章律師代理、在特二區法院民庭、訴徐虛舟惡意遺棄、請求判令給付贍養費、以母子女三人計算、共計一萬八千元、法院據狀、由馬義述推事在民七庭傳訊、原告偕代理律師到案、據稱原告之父營衣莊兼爲絲棉生意有時翻絲棉工人不敷時、原告亦出外工作、民國廿三年夏間有遠東飯店老主顧楊姓喚翻絲棉、乃與被告邂逅相遇、彼時被告一見傾心、時假翻絲棉爲由、來原告家逗留與老父攀談、初以投資絲棉生意、繼則僞稱中饋尤虛、願娶原告爲妻、花言巧語、日久墮其彀中、被共誘惑成奸、後同居呂班路萬宜坊、及被告所住之馬斯南路息廬、嗣後屢催結婚、被告先以母逝丁憂時期不能結婚、以遷延至廿四年七月生一女名英娜、廿五年十月又生一子名則林、今甫一週歲、當時在伯特利醫院生產後、十日出院返家、發見桌上被告妻之來函、始知被告原有妻室、告以木已成舟、祇得忍耐、詎大婦入門見妒、不容、竟日辱罵、原告之處景不啻人間地獄、乃另居再作計議、詎被告懦於大婦雌威、自原告出外、非但不予安慰、反絕跡不至、對生活用費、亦不過問、今次小孩則林患病送入申江醫院、醫藥費亦不給付、前往找尋亦不見面、原告因其蓄意遺棄、不得已對之起訴、請求判令給付原告母子女三人贍養費一萬八千元一次付給（每月一百五十元計算）云云、被告委項崎律師代理到案答辯、請求駁回原告之訴、並提起反訴、要求判令原告即反訴被告、將子女交還撫養、並稱原被告雙方姘居、雖不爭事實但原告慣於流浪生活、對小孩將來之家庭教育自必惡劣、被告爲顧子女前途幸福計、小孩應由被告領回扶養云云、原告即被告方面要求領回小孩、以女孩年祇三歲男孩尙在襁褓期間、不忍放棄、放聲大哭、庭上乃論兩造律師曰、原被告雙方之關係爲不爭事實、被告以道德方面設想、應拿出幾個錢來和解爲是、究竟能否和解、被告律師稱、被告意思擬領回小孩自行扶養、給與原告、二百元脫離關係、庭上以和解不可能、論知原告補交訟費一百四十一元、原告請求訴訟救助、庭論着具保結到案、一面命開辯論後、宣告終結、定期本月九日宣判、

許大使以身許國 夫人逝世不能返滬

上海函云、駐日大使許世英氏夫人、於日前忽患中風、當經延請中西名醫丁濟萬等診治、卒以症勢沉重、不救而逝、於前夜在勞神父路中國殯儀館大殮、頃悉許大使夫人逝世後即電東京報告許大使、許因以身許國、國事爲重、故未返滬、喪務一切、由其公子及親友主持云、

代理店

新京泰和祥○吉林三益堂○奉天日站霞町恆濟堂哈爾濱道外好生堂道裡世一堂○江省世界藥房○三江省德慶安○延吉全泰恆○錦州仁濟藥房○黑河寶興隆○熱河全富興○營口洪春堂○安東東益增○蓋平洪春堂○遼陽義和堂○海城私發福○大石橋長生堂衞生復○瓦房店儒祀藥房○熊岳新太興○鳳凰城振豐泉○撫順廣生堂信仁堂○雙城華昌藥房○四平街道東三馬路天德堂○公主嶺三合德義和順○昌圖德泰玉○開原驛義和堂○西豐積盛興○西安積盛壽○東豐萬育堂○朝陽鎮義和堂○海龍和發新○磐石天益長○下九台世益昌樺皮廠新來春○五常新亞商店○新民世一堂○溝帮子廣生堂○綏中東和堂○興城增壽堂○山海關謙復新○秦皇島永利堂○昌黎福益慶○滿州萬慶豐○唐山中德藥房○蘆台萬和堂○通遼德慶會○遼源廣生堂○呼蘭文閣藥房○綏化德合祥○

如蒙惠顧將價欵匯至哈爾濱道外中十四道街珠淵藥房函購即寄

亞咖單林此藥專根戒烟無痛苦○斷於神速○保無洩斷○精神加倍○潤瀉開胃○養血安眠腸烟癮淺深限日○戒不再思食吸用此藥膏戒烟時照常吸烟○每天吸烟後○隨即吸藥膏○（亞咖單林）一口○不愧公事照常照公謹將戒出烟癮日開列於後○每日吸烟一錢以下者○用藥一料七日斷癮○每日吸烟二錢以下者○用藥二料十四日斷癮每日吸烟三錢以下者○用藥三料廿一日斷癮每日吸烟三錢以上者○按烟量加藥定能戒絕吸此藥分後○能使吸者見烟自厭○且烟戒每日隨大便逐漸降下不傷元氣○滯後斷藥除○

股票賣買
關於買賣股票一切
福岡屋株式現物店
奉天宇治町十三番地
電話二一二五七四

招募汽車學生
○學費大特典
『繳向來半費』
◎指導懇切◎實習教材豐富◎在校生百五十餘名◎實習車十餘臺
◎教授參考書送呈
◎介紹就職責任◎日本語教授◎有寄宿舍
奉天商埠地三經路八緯路一四六
國際自動車協會 滿洲指定校 東亞自動車學校
學則附二分郵票即寄上 電話日『二』二四七九番

高野鐘表製造廠出品

鹿球老牌鐘 現在最流行
品優價廉……環球馳名
裝璜堅美……到處歡迎
各地著名百貨店鐘表店・完全經售
座鐘 掛鐘 鬧表 台表
滿洲總代理店
奉天 中孚洋行

YEC TELEVIAN
1937年型
C—70號
使用球 78・78・78・75 6A7・42・80
七球式 電氣蓄音機
定價 ¥280・00

遞律比岸
春猶淺！
家庭融和氣象
聽遞律比岸之聲
【本社及工場】東京市大森區大森
山中電機株式會社
奉天加茂町五番地 電話長3三四四七番

戒除鴉片嗎啡類癮特効新藥
嗎啡鴉片癮者福音
欲斷煙癮莫此再靈
這類癮者　吾國特多
斷癮品藥　隨之最夥
嗎類斷癮　與衆不同
處方最新　效驗最靈
斷除毒癮　莫此再靈
世界第一　戒煙聖藥
製造廠 植村製藥所
總批發處 株式會社 藤澤友吉商店支店
大連市山縣通七番地
奉天加茂町十五番地
天津法租界三十三號路三七
嗎類斷癮
MOR-2

招生
奉天大同學校
日語專修科 初中卒業一級六十名
中等預備班 高小卒業一級六十名
各科插班生若干名
報名 八月十二日截止
考試 八月十三日
簡章函索即寄
奉天小南關大街路西
電話(四)二五八六號

這個牌子 電池界之王
朝日乾電池

代理店
長盛行電料商會 奉天皇姑屯新村市大街
春季電料行 奉天小西門裡淡泊胡同
翔利號電料行 奉天小西門裡
裕源昌電料行 哈爾濱道外南一道街
東興行電料行 四平街驛北四條道

海軍・遞信省・滿洲電信電話株式會社・各軍需部・朝鮮總督府 指命品 指定工廠
朝日乾電池株式會社
滿洲駐在員事務所
奉天稻葉町五番地

恢復疲勞必須滋補元氣
常服……補爾多壽
便是滋補元氣恢復疲勞之唯一捷徑！
亦是健美體格秀麗肌膚的絕妙名藥！

疲勞恢復　補爾多壽　補血強精

補爾多壽主成分。乃與人體所臟內貯蓄的『造血素』是同一集成的有機性鐵蛋白酸鈉。故服後全部即爲所吸收。立能補血生精。調經活血。健脾開胃。消補兼施。補充消耗之精力。健強虛弱之體質。恢復身體之疲勞。而爲最安全最有效的强壯名藥。故於每飯後冲服一杯。直接有助精神。恢復疲勞。間接增加美貌。健强體格。氣味芬芳怡美。老幼都喜服用。藥分五種各奏專效對病撰藥任人自由擇服

五種補爾多壽的偉效

貧血虛弱、月經不調、心血疲勞、性慾不振之人等　宜服　純補爾多壽
肝火盛旺、神經衰弱、皮膚諸病、虛弱過甚之人等　宜服　含砒補爾多壽
楊梅結毒、花柳諸病、瘰癧肉瘤、易於中風之人等　宜服　含碘補爾多壽
產前產後、病後衰弱、動輒感冒、戒煙以前之人等　宜服　規那補爾多壽
各期肺癆、傷風咳嗽、喘息氣急、百日咳等之人等　宜服　拐阿可路補爾多壽

總發行所　株式會社藤澤友吉商店
總店　大阪市東區道修町二丁目
支店　東京、京城、上海、大連市山縣通七番地、奉天加茂町十五番地、天津法租界三十三號路三七

納閃能携帶電灯
（原名ナショナル）
自行車燈　手提式

雙妹老牌
超等牙膏
除蟲去穢　殺菌固齒

美髮霜
潔滑不膩　美髮良霜
各埠商店均有代售

千日香
芬芳馥郁　耐久不散

廣生行出品

德國政府實驗特許專賣
內分泌物結晶製劑防老補品

壽爾康
▲會集動植礦物精華於一爐
▲獨樹一幟的世界標準補藥

壽爾康有改變敗壞舊體質的奇功。
壽爾康有創造活潑新生命的實效。

本劑所含成分、完全適合於人體之需要、故對於男女各體部、均有獨持之效驗、下列十二種、乃本劑之結晶成分、深望各界予以市上同類之藥品作詳切之探討及品評、則壽爾康之功效價值更屬可想而知矣！

德國威爾鄧大藥廠監製
德國麥廸那博士新發明

公開比較
壽爾康之成分超越一切內分泌

壽爾康之結晶成分及特效！

A 盼荷爾蒙(PAN HORMONE) 阻止衰老
B 大腦腺素(CEREBR SICC) 補腦健神
C 腦神經粹(HYPOPHYSE GLAND) 恢復性腺
D 攝護腺素(PROSTAT GLAND) 亢進器官
E 睪丸素(TESTES SICC) 性官能病
F 卵巢素(OVARIA SICC) 性官能病
G 心臟血素(HAEMOGLOBIN) 補血造血
H 腎上腺素(SUPRARENAL GLAND) 補腎強精
I 臘雪星(LECITHINE) 療虛補損
J 沛歐麥(EXTR PURA PUAMA) 强壯精神
K 變質素(EXTR TURN) 改造體質
L 維他命(EVITAMIN, CE) 繁殖益隨

尚有其他名貴成分因限於篇幅不及備載

壽爾康分男用女用兩種大盒售七元小盒四元男女同價
說明函索即寄如蒙郵購請至

總經理　哈爾濱道外六道街口　柯爾登洋行

代理
▲大連•華泰•華西•▲營口•中西•五洲•▲奉天•五洲•大成•▲安東•瑞祥泰•▲新京•中西•▲吉林•五洲•▲黑龍江•中西▲鐵嶺•義和堂▲洮南•和發順▲普蘭店•康德記（藥房均售）

青年表行
專售高尚鐘表眼鏡

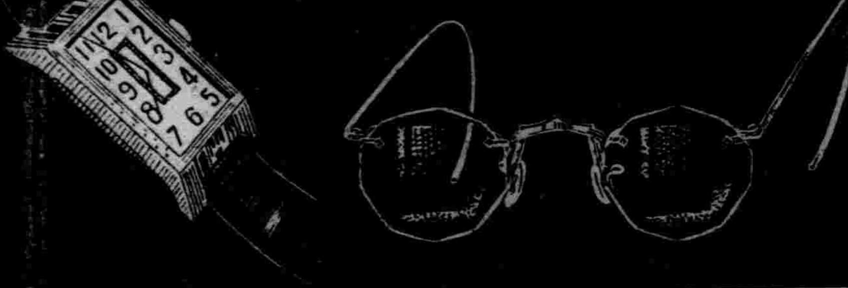

奉天城內中街路北

洋裝雜貨
運動服具
各種球鞋
物品豐富
定價底廉

同益成商店

本店•奉天城內中街路北
支店•城內鐘樓南角路東
電話（四）二一一〇號　（四）二二八二號

◆淋濁聖藥◆

▲梅毒是好治？淋濁實難療!!!

只是這巧拿淋　爲空前絕後新發明　百醫百效
萬試萬靈　因內中有三大之聖葯
（一）即純檀香油精 Santal　（二）沙裴兒 Salol
（三）梅天靈藍 methylone Blue　此三種藥品均爲利尿消毒　又合以殺菌滅淋　高貴藥品　製造成丸　爲各國醫士臨床用藥皆稱爲最新最妙良方也

△主治!!!

急慢性白濁　便尿不清　尿中混血　尿道閉塞　膀胱發炎　睪丸腫炎　疾濁重症　請購試之定能應驗如神　一瓶除根　永不再犯

△總發行濱江省泰華西藥商行▽

◀本埠各大中西藥店以及各省各縣藥房均有出售▶

兜安氏馳名藥膏
靈驗出乎意外

毋使疥癬疹癩膿瘡面疱痔瘡蟲咬及其他皮膚病貽患閣下請即日購買兜安氏馳名葯膏一盒此膏乃最佳之品功效迅速有口皆碑

上海江西路四八九號兜安氏西藥公司啟

葯房均售

補血　滋養　強壯

中外各大藥房均有經售

保利他民
ポリタミン

貧血　肺癆　衰弱　病後　產前　產後
虛弱兒童　神經衰弱　營養不良
慢性胃腸病　精力疲乏　心身過勞之人

服了保利他民以後
血色可以改良　體重可以增加
食慾可以增進　精神可以愉快

詳細仿單函索即寄

包裝　小瓶　一五〇瓦　中瓶　二五〇瓦　大瓶　五〇〇瓦

株式會社　武田長兵衛商店
總行　日本大阪市東區道修町
支店　奉天市春日町十三番地

87-971(O)

安東縣管下各地 水災損失狀况誌

【安東】縣公署對於此次縣下火災慘重、極爲關心、茲爲救濟遭難者起見、曾通令各區警察署、詳細調查水災狀况、刻間各區村電話、雖屬杜絕、經多方調查、已大致明瞭被害狀況、茲將各區村平地增水量及被災民衆詳狀列左、

△九連城平地增水七尺、浸水家屋二〇三戶、即死七名、被救濟災民三〇名、道路破損、電話不通災民一〇〇〇名、被災義倉浸水、流失家畜甚多、

△中興鎭平地水深四尺浸水家屋七三戶、罹災難民八六〇名、被救八六〇名、道路破損不明、義倉穀浸水、但無流失家畜損失不明、

△三道鎭區地上增水量四尺浸水家屋五六戶、罹災難民四一七名、被救災民四一七名、義倉浸水、家畜不明、

△五龍背沙河子地上增水四尺、浸水房屋八〇戶、死傷無、電話不通、災民四百名、道路破損十二杆、義倉穀浸水、鐵道破壞八〇杆、

△河深溝大河船、地上增水一〇尺、家屋浸水四五戶、罹災二〇四名、皆被收容、道路破損三十三米、義倉穀浸水、家畜不明、

△趙氏溝、中流村、地上增水六尺、罹災死傷不詳、防水堤流失二杆、義倉穀浸水、但無流失、

△山城村、石頭河、地上增水十四尺、浸水家屋一五〇戶即死二名災民九〇四名、道路破損不明、義倉浸水、

總計浸水家屋八七六名即死六〇名、罹災人數三七二一名被救濟者二〇五一名、道路不通一四杆三十三米、

天氣晴朗江水已退 各避難所已結束

避難民衆紛紛返去

【安東】安東縣水防委員會救護本部、對此項水患、所有被難商民人等、均經分別收容避難所內、予以相當救濟、一般罹災民衆殊爲感激、縣當局現以天氣放晴、急流業已退出一切恢復舊態、各避難商民應即返回原籍、各謀生業、因是自本日起、各避難所一律關閉不再收容、一般難民、亦紛紛照同本籍照舊安居云、

遼河堤防 決口狀況

【新民】遼柳二河、歷年夏季汎濫爲患、該縣長參事官自入夏以來、非常關懷、先期電示、堤防附近各村晝夜輪派妥人看防、近日大雨連綿、查遼河堤防、決口四處、共寬五〇〇米、蒲河支流堤防、決口一處、共四一六米、道路破壞九五杆、以上損失工費約三、五七八元、外被水害禾地、計四〇、〇〇〇畝、較之去年該河水害、減去十分之九、幸而柳河未得發生汎濫之慮云、

蔬菜瓜果多被災

【海城】本縣因遭連綿之陰雨、除禾稼房屋橋梁外、如各處之菜蔬瓜菓、亦遭遇莫大之損害、最重者、香瓜西瓜、因雨水鼓動、大都糜爛、其次則土豆茄子、水菓等亦損害甚多如城南姜姓柴園子、所種之馬鈴薯、因阻雨未能刨取、以致全部爛於地中、損失國幣、在八百餘元、一家如此、其他更類推矣、

爲期災後早日復舊 共同組織救援隊

分赴各區實施救濟工作

【安東】安東縣公署宮縣長、田中次長、對此次水災善救濟、頗爲重視、連日經首腦部協議結果、當決定由縣公署內務局警務局、省公署衛生課、警務廳土木科等共同派員組織救援隊、携帶醫療藥品、衣服、食糧等、分往縣下鐵甲房身、大東溝、九連城等方面實施救濟工作、以期早日恢復舊態、茲將調查班人員探誌於後、

第一班—九連城、林和章吳成章、第二班—五龍背、徐連山沈傳芳、第三班—湯山城、徐技士、金克庸、第四班—中興振、劉廷齋、劉振平、第五班—大東溝、楊松岩、洪致俊、第六班—鐵甲房身、手島技士等、

確保都市美觀

廣告將由觀光協會管理

【哈爾濱】哈爾濱市內、一般所貼佈廣告、到處皆是、從無相當限制不但有碍國際都市美觀、並妨碍衛生、觀光協會有鑒及此、謀撤去濫貼之廣告確保都市美觀計、現向關係方面連絡研究對策、現在市道路科管理市有廣告塔、市內共有四十八處、其中實用者不過三十個、日下觀光協會向道路科交涉交由觀光協會一手管理、所有之廣告塔、同時設立指定區域、賤價出租市民貼用廣告以免市民濫貼廣告、妨碍都市美觀、觀光協會現下對具体案研究中、不久向道路科正式開始交涉云、

圖農事健全發達舉行 農事合作講習會

【吉林】實業廳爲謀各縣農事合作社之普及、以圖農事之健全發達起見、特定自本月十四日起至十八日止、召集本省農事合作社關係職員與各縣公署技士、舉行農事合作社講習會五天、除吉林省關係者參加外、北間島省關係人員、亦就近來吉參加、關於講習科目一爲農事合作社簿記、由日本產業組合中央會囑託主講、一爲農事合作社事業、由日本農林省產業組合課技師松元友助主講、一爲農事合作社組織運營及其他由產業部派員担任主講、開講習場所在社南農事試驗場講習終了後、各講習人員分別回所在地實施指導進行、

寫眞說明

昌圖附屬地協會 全體開時局懇談

協和會昌圖附屬地分會、近以華北事變勃發以來、亟思啓導一般民衆、對於事變眞相及將來對策要綱、有趣深切之認識起見、恐被流言蜚語所迷惑、茲定於本月五日午前十時起至午後一時在附屬地商務會議室、開催時局懇談會、來島議長(即縣參事官)講述北支事變的眞相及吾人的覺悟、後藤事務長、講談時局對策的要綱務希市民徹底了解、是日雖然降雨、道路泥濘、冒雨前往參加者仍多、至午後一時餘撮影散會、懇談會序誌下、

一、日時 八月五日午前十時起、
二、場所 昌圖附屬地商務會、
一、着席、
二、一同肅立、
三、對日滿國旗行最敬禮、
四、開會之辭、
五、華北事變眞相及吾人的覺悟、
六、時局對策要綱、
七、聲明書、
八、激勵電文、
九、懇談、
十、開會之辭、
十一、對日滿國旗行最敬禮
十二、大日本帝國萬歲、
十三、大滿洲帝國萬歲、

聲明書原文

體得建國精神對於盟邦日本皇軍之公明正大道義的華北出師、積極的絕對的支援、以一致團結向建國之本務而邁進、以舉日滿共同防衛之實、使兩國如泰山之安、以期東洋永遠之和平、故吾等協和會昌圖附屬地分會員茲當銃後固守、特此宣誓如右之聲明、

激勵電原文

協和會昌圖附屬地分會員一同忠勇奮鬪、實深感謝、日滿緊密一體以期銃後無憂、

哈市協和會招開 時局懇談大會

闡明華北事變之眞像 釀成國民大會之氣運

【哈爾濱】協和會哈爾濱市本部、鑑於此次華北事變、市內一般商民、多有不得其中眞相者、該會特計於十日起、召集各界、開時局懇談大會、以明瞭事變發生後之眞相、茲將開會之日期地址、分別誌之如下、

一、方針、

鑑於平津一帶、中國方面之措置、則有影響於我滿洲帝國之存在與發展、故對國民亟應使其有正當認識、堅持爲滿洲帝國國民之覺悟、並澈底明瞭滿日不可分之關係、與立在滿日共同防衛上之盟邦一致協力、並釀成國內民族眞正協和實現之氣運、

二、事前工作、

(一)開催各對象(經濟團體、官吏、教育關係、保甲、)、懇談會、使其各人之立場有正確認識、闡明事變之眞像、以釀成開催國民大會之氣運、

(二)作對像、

注重於滿系、

(三)懇談會之誘導方法、

一經濟關係團體之懇談會請道裡外兩商會招集商會會員、及商會外之各同業公會會員、使其深切認識華北事變說明商埠經濟活動强化之必要信賴滿洲國金融機關、尤其滿洲國之經濟業已確立、個人營業毫無不安、對於奸商以事變爲機、私圖暴利者、事屬不法、當局取締之趣旨、亦加以解釋、喚起經濟報國爲國民之責任與覺悟、更釀成以經濟方面(物質方面)支援日本友軍之氣運、

二、教育界及官吏之懇談會召集省市公署、教育關係者之各分會員、對於華北事變、强調其指導者之立場、爲滿洲國民應有之態度、並說明對於民衆深切理解之宣傳方法、尤其爲使學生有堅確之理解與自覺起見、並請教育界徹底教導之、

三、保甲有志之懇談會、請警察廳關係召集、解說對於流言蜚語、誘惑之是非、免其輕舉妄動、自干罪過、而介紹日本之實力、使其深切信賴尤其對於治安、亟須嚴肅、說明保甲團結之必要、使其明瞭國爲民之立場與行動、增其爲指導有志者之自覺、

四、日滿兩國政府當局之聲明布告及其他之主旨、使分會地方民衆徹底明瞭、

三、懇談會開催時講演之內容

(一)何謂人民戰線、
(二)中國將來之收亂、
(三)中國政權之蔑棄信義、
(四)滿日華之關係、
(五)滿洲國民應有之覺悟、

四、國民大會、

一、經濟八月十日午后二時起、以道裡道外兩商會爲中心會員五十名、每分會 會長及會員一名、四十分會、八十名約計一百三十名、由張評議員王委員、康委員講述、

二、官吏、教育八月十日午前十時起、在市公署會議室、高二民衆教育館、省立市立學校校長及訓育主任、五十處、一百名、每機關社會代表者二十處、六十名、約計一百六十名、

三、保甲八月十一日午前八時半起、在新舞台、十一保甲長以上約計六百名、担任委員楊委員、關委員、張省委員、由各保長召集之云、

禮俗生活改善 全省舉辦講習會

【吉林】省公署教育廳、茲爲期望各地方禮教關係人員徹了底解建國精神及改善禮俗並日常生活、茲特舉行禮俗及生活改善講習會、實施要項、令行各縣市旗長各就管內遴照舉辦、規定講習人員以市縣旗禮教關係職員社會教育關係機關職員、各設學校教職員及所在地之保甲長等、講師由市縣旗長參事官副參事官各科局長分別担任、講習科目爲(一)關於建國精神及訓民詔書、(二)關於禮俗及日常生活改善、(三)其他關於本地情形事項、

徐警士屍体撈獲

【安東】此次水災慘遭殉職之鎭安署徐警士、其屍體經連日努力搜查之結果、卒於昨日午前十時、在現場、下流水底下發現當即撈上、警察廳爲追念該警士英靈、決定俟天晴後舉行盛大之廳葬儀式、以資超渡云、

安奉線照常開車

【安東】安奉鐵路線內受豪雨之摧殘及山崩之暴發、以致路軌沖毀、鐵橋發生障碍、因而不能運行停止通車、其經過情形已詳誌本報、茲悉自發生障碍之後、即由保線區員及鐵道關係者、遂即奔至現場、以必死之努力、經晝夜之工作、截至十日止、奉線補修完竣、即照常開車、被阻之旅客亦得安然而去云、

地方部人員異動

【開原】驛地方部事務所、於近日間由所長以下及各系長職員多榮轉調任、各方面尚有鮮知之者、茲將各氏名錄登如下、該所所長吉舘尙也氏、調陞爲四平街地方事務所長、遺席以安東地方部庶務系長三原時雄氏陞充、查該氏前曾充任開原地方係系長、此次榮陞開原、當有一番新建設、以造福地方、庶務系長、若山貞造氏、調任瓦房店 職、經理系長山之內末盛氏、調任鞍山同職、公費系長立石成人陞任開原地方係系長、經理系長、由中山喬氏充任、庶務系長由瓦房店同系眞崎正氏調任、刻間各該所長系長、均預備交替云、

稅局長新舊交替

【開原】駐邑稅捐局長陳瑾氏、榮轉梨樹縣稅捐局長等情業誌本報、遺席由復縣稅捐局長郭敦厚氏、於八月九日前來接收、於十日午前十時、該新舊兩局長、已正式交接清楚、各任其事、但陳局長、於十一日赴梨樹履新、而局內各職員之送舊迎新、頗爲忙碌云、

各方趣聞

▲鴉片癮福音

【鳳城】本邑山東街得生醫院院長兼醫師劉維先、充醫多年、驗尤富、對于西醫各種手術、特別擅長、自該醫院開設以來、營業頗佳、現又研究新法戒煙四天斷癮八天出院、於是一般有阿芙蓉癖者、爭先前往、脫離苦海、已戒出者云、毫無痛苦、若該醫之發明戒煙妙術、誠鴉片癮者之福音云、

▲鋤地被雷殛

【慶城】城南八大戶屯趙德運之長子、現年十六歲、隨鋤地工人赴慶城東黑山前鋤地、於七月二十八日正在鋤地之際、雷雨交加、該乃避於人群之中、雷聲在人群頭頂上往來數次、雷聲乃止、至次日該隨工人正在鋤地、天方正午、陰雨又來、雷聲大作、該子將鋤頭扔下望屯中而跑、至途中被雷殛斃、於三十日家人將屍身拉回、鄉人謂係前生作惡所致云、

▲巫婆誤殺人

【鳳城】城北七區北湯村山城子住民李姓家少婦年方廿七八歲、患病日久、來城醫治、寓於山東街柴草市丁海店、適有關帝廟前陳姓老嫗（即所謂巫婆）以該少婦病係陰寒、施以法發汗、於月之四日實行調治、詎料寃家路窄、即於是晚少婦一命嗚呼、李家不甘、謂陳嫗燻死、報經官署、次晨城廂警察署指導官帶同中英藥醫士康澤溥安銘三蒞場檢驗聞相驗時當場論知病重而死、而李家認爲雖是病重實因被燻發汗過度殞命、一再追求、雙方打起官司、究竟如何、容訪再誌、

海城水災實況

【海城】本縣水災、被害情况、實屬嚴重、因五五六七七八八九區地面、率皆濱河、此次因遼河汜濫、以致將西部區之堤壩沖毀、窪田稼禾、悉被淹沒、本城保安股、爲明水災眞象起見、特令各災區村長、據實報告、以便核奪、茲據警務局調查實數、田地計淹沒九七、二七天、戶六、一三五戶、人口被災者三三、八四七名、又訊警務局長張世英以大水之後、恐有災病侵入、現已向警務廳請求防疫藥品、以補不時之需云、

間島省教員檢定

【延吉】省當局、爲促進教育之進展、及考查教員之實力起見、自今十日起、於省署講堂內、實施省內小學教員檢定考試、定爲五日間之舉行、均基於新教育學識爲方針、分門順次試驗云、

老翁入葬後蹣跚歸來 家人驚奔咬斃了小孩

【公主嶺】公主嶺迤北公主靈寢墓旁有住戶張德法發、共父年逾古稀、突于上星期四五日忽然死去、正寢停排之時、已送江水三次、老翁陡然、由停床躍起、乃言我已竟又活了甚餓、可與我東西吃、由家人給飯吃、竟能食量過多、嗣家人見狀、駭怪、以爲非好人之像、目光烱烱、左右直轉、乃復漸漸死去、據陰陽先生言、須將兩手心亦均貼符、始克治住、及入棺蓋定時忘却貼左右手心之符、乃貼於棺材天上、及抬埋後、當日晚間該老翁乃自己回家、於是家人駭的四散奔走、天晚自去、後以其女兒家距離太遠、當時未克通知死信、而老翁乃去女兒家小住、二日、其女不知其死、又將其女接到家中、在途中即咬斃三個、小兒、其女乃即駭怪驚愕、及到家始知眞相、於是大家鄰聚會多人、欲挖墳墓、看其墓並無痕跡、卒因其子不肯掘墓、其事乃寢、據云現在該翁白日即蹲伏在公主墓內、夜則入自己墳中、其事甚怪、是耶非耶、不得而知、姑誌之、以俟研究鬼學者研討云、

取締不良飲食 診察避難船客

【大連】關東州廳衛生課、近以時疫猖獗、爲預防計、首先注重市民之飲食、即於八日飭令市內各警署衛生係、對於一般商店販賣之食用品、如菓子豆腐製造處須不時臨現場檢查、腐敗或不潔者、就地予以廢棄之處分云、又因華北事變以來、避難民接踵而來、就中患傳染病者、亦在所不免、惟恐由彼難民帶入各種惡疫、致傳染於市民、爲杜絕傳染之系統、着令水上署及海務局、即日起對諸避難民、在登陸之同時、徹底檢查如有患疫者、即送於隔離所、同時船中、及同乘客皆予消毒云、

房場慘劇 一家九口 壓斃六人

【蓋平】入暑以來、天氣酷熱、田禾覺旱、突於月之一日早八時密雲四佈、至十時沛然降雨、午後南風大作、風雨亦加、至今數日未止、時大時小連日不晴、尙不悉何日何時能止、離城里許之大淸河水暴漲、幾不能容、附近一般農民、均恐惶、現各紛紛遷移城內、縣當局見於霪雨連日、特令居住土平房之住戶速遷至磚瓦房內以免坍塌、茲聞邑北青石嶺警察分所管界茂林屯住戶于連善家有土平房上下屋各三間、家中老幼共九人、均住於下屋雨一日不止、恐下屋倒塌、一家九口均遷至上房、不略於夜屋頂坍塌、壹家九人被壓死六人內有九月之姪婦一人、餘者三人、均負輕傷、地方法院昨赴共家蒞驗、又西關趙姓幼童現年十三歲、於鑲水河沿洗水木鞋、不愼落水斃命云、

榆樹林山水秀麗 吉京間之一清遊地

【吉林】鐵路局查京圖路綫吉林新京間下九台站傍近之榆樹林地方山水秀麗、溫泉備具夏有叢綠之美、秋具紅葉之盛直不啻滿鐵路綫之五龍背、茲爲便於遐邇乘客之淸遊起見、一面於天然美中施以人工、一面加以援助從事宣傳、俾各地遊景公諸同遊並擬定凡往榆樹林淸遊之、休或假日者、按人數予以客票折價之優待、用啓地方之開發、

洮市面極蕭條

【洮南】縣自春及夏、營項不佳、大小商號、多有入不敷出、關閉者有之、遷移他縣者有之、若不從速設法維持、洮邑市面難望樂觀云、

時局緊張 省長訓民

【延吉】九日午后一時、金井省長及民政廳長等要人、以時局緊張、特召集市內青年團幹部班員等、假公會堂開懇談會、其旨意、謂時局、緊要、爾等青年勿作流言蜚語、輕動妄爲、須取鎭靜態度、謹言愼行率行一般民衆、務使其各安生業、秉日滿兩國一體之精神、奮勉將來、歷六小時始行散會云、

鴉片消費量調查

【哈爾濱】我國政府當局爲謀人民身體健康計、自建國以來、對於、鴉片中毒者、曾澈底加以救濟、故由大同元年十一月實施鴉片法公佈、各處設立鴉片專賣制度以來、以期減低吸食鴉片者、不意而私煙館乘機林立、不但未能減低、而鴉片癮者反而增加、當局謀徹底肅淸私煙館之存在、確保人民健康、經過次討論患毒對策、故曾實設施立解煙治療所、予以解除毒患、最近據市公署調查、市內患有鴉片癮者約三萬五千人、哈爾濱一個月消費鴉片數量約四萬斤、一日平均消費鴉片量爲一千三百三十六斤、其價格每斤四十五元一日消費金額五萬九千九百八十五元、按一個月計算、一百七十九萬九千五百五十元、一年總消費金額二千百五十九萬四千六百元、造成驚人之數目云、

縣編五年度預算

【□城】本邑縣公署、奉令將五年度預算、詳細編制呈省聞當局已飭財務局、着手準備編造、以免臨期失措云、

歡宴縣長參事官

【白城子】本縣縣長董云翔及參事官大瀨戶二氏、均爲新蒞白埠、即逢防空演習之期、公務忙碌、縣內各科局及法團等、久有歡宴縣長參事官之誠意、終以公務忙碌、而延至今乃於本月八日午后六時許、由縣內各科局長以下股長以上、及各法團首領等、設宴於福仙居、歡宴新任縣長參事官、至八時許、方始盡歡而散矣云、

教廳調查日語校

【吉林】省署教育廳爲調查所屬各市縣旗日語學校之普及情形、特施行日語學校之調關於調查事項、學校名、設立者、宗旨、學生數及平均年齡教材、敎授方法、曾否立案將來計畫、地址創立年月、設備況、入學程度、班授時數、修業期限、學生負經費數目及其來源、此外對於教員之氏名出身經歷月俸等、一律調查、

重衛生建築廁所

【西安】西安縣城廂各處、不但居戶漸增、而所有街巷之行人亦較前衆多、西安街公所街長鄭與周、因重公共衛生起見、本諸該所預算是准縣當局在城廂各衢要而僻靜之處、建築公共廁所十五所、以重衛生而便行人云、

體育欄

惠勃爾頓網球賽詳紀

舉世矚目之一九三七年的惠勃爾頓(wimbledon)草地網球錦標賽會、現已閉幕、我們從簡短的電訊裏、祗可明瞭其梗槪、而詳細情形、讀者多未能洞悉爲憾事、現本報特約駐倫敦記者溫詩鼎君、將本屆比賽情況、作一個有系統的記述、讀者們、請看下面就明白了、 編者識

一年一度的惠勃爾頓(wimbledon)各項網球錦標賽、一九三七年、自六月二十一日開始逐角、至七月三日閉幕、經過兩個星期的鏖戰、而產生了世界不得不承認的本年度業餘網球皇座、

這次比賽的舉行、是惠勃爾頓歷屆比賽、算最熱烈的一次、計參加的世界各國網球男女明星有二百二十五位之多、他們和她們的光輝、照耀與風靡了整個歐洲、造成世界網球運動史上偉大可紀的一頁、比賽是分開五個錦標、男子單打、雙打、（採五盤三勝制、）女子單打、雙打及混合雙打、（採三盤兩勝制）、參加單打的健兒、共一百二十八人、中國參加的有出席台維斯杯賽代表許承基與蔡惠全二人、還有一位旅英僑胞何仁軒君、許承基是我們認爲我國最有希望的一員、

具偉大吸引力的男子單打、先由比賽會分配、每組十六人、共八組、每組挑出一個種子選手(Seededplayer)當然有超人技術的才會當被選、八個種子選手、是美國的勃琪、派克、格蘭脫德國的克拉姆亨加、澳洲的麥格拉夫、不列顚的奧斯丁、捷克的文些爾、

六月二十一日正式開幕、那天的陽光、那麼艷麗、每個到場觀衆都覺得快樂而幸運、爲了他們有機會在一個地方欣賞世界所有第一二三流網球家妙技的演出、這天比賽、不止在中央球場及第一號場舉行、其餘許多球場、亦同時舉行、各場都有相當吸引力、尤其是中央球場、種子選手不列顚的奧斯丁對羅渣士、他倆同是三十歲、奧斯丁是八月出世、羅渣士乃七月出世的、說到球藝方面、奧斯丁高强得多、但羅渣士亦不算無名之輩、劈殺工夫頗犀利第一盤羅渣士先以六比三勝了奧斯丁、第二盤又以五比二佔先、後被奧氏發覺到他的弱點、運用令人豎髮冒險進攻、節節勝利、卒以八比六反敗爲勝、這一盤奧氏勝來頗不易、羅渣士球路純熟異常、左右抽擊奧斯丁時感疲於奔命、不得已而取以攔當爲攻之戰略、展出切球絕技、遂使羅渣士手忙脚亂、審愼還擊抽球無前之强勁、奧斯丁乘機上網截擊取勝、至第三盤羅氏知非奧斯丁之敵、無心戀戰、奧斯丁以五比一佔先、後再勝一局成六比一、第四盤開始、奧氏以四比一佔先、而五比二、而六比二、將羅渣士淘汰、

捷克之文些爾、與澳洲老將哥羅福特對抗、此幕比賽、極惹一般人注目、蓋文些爾是本屆的種子選手之一、而哥羅福特、前嘗榮膺惠勃爾頓錦標者、他倆接觸起來、劇戰必不可免的、所以參觀的人十分擁擠、比賽開始果然他倆的技藝相埒、互擊低勁球、底線抽擊、落點極佳、可惜他倆戰似乎有點客氣、不有可觀、然已失却眞實比賽意義、第一盤哥羅福特乘文些爾之錯誤、以六比四先勝、後來文些爾扳回第二盤、結果九比七、在第三盤哥氏獲勝機會較多、以四比三佔先、戰至第九局、文些爾越戰越勇、以六比四又勝、第四五盤、哥羅福特經驗究屬充足、以六比三、六比四獲最後勝利、那位種子選手文些爾、遂宣告殞落、翌日倫敦各報、均以顯著篇幅、大題目刊登哥羅福特淘汰文爾些消息、事誠不幸啊、

中國選手許承基對英國選手苗力根、苗氏絕非許氏敵手、比賽時間很短、許承基勝來毫不費力、以直落三盤淘汰對手、苗力根球藝本不弱、但碰着許君即有小巫見大巫之概、就許君的疾如炮彈的發球而言、已使苗力根束手、無還擊之餘地、許君年少英俊、可算中國最有希望的網球家、他的正反手擊球法有些像網球王濟萊、靜如處女、動若脫兎、他的妙處實在無法以筆墨形容出來、歐美各國許多網球專家都予以熱情的讚頌與批評、記得許承基在巴黎參加法國網球錦標賽、當時有一位法國網球批評家祖利、看過許君表演之後、他很驚異地說『這位矯捷身手的中國青年、他將來必能成爲世界傑出人物之一、他的希望很大啊』、現在提起許承基的名字相信歐美亞三大洲的人們、誰都認識他是中華民國人、（未完）

甦生細胞袪除病根的新療法

您的身體是由無數的細胞—生理學說

病多起自細胞的衰弱

共有四百億々一組成的一個人體。這個人體所發生的種々疾病、究竟是由細胞的衰弱、或疲弊而起。從來的療法、偏重了症狀、不顧病根的除去、所以難收美滿的效果。可是今日有了一種微生物藥劑、名叫「若素」是能甦生細胞、加强諸機能、革除病根、恢復健康、以當最合理想的原因療法藥而享治療界莫大的讚許。」

抵抗力的强化

細胞 原形質賦活作用、如加具體的說明、則先求腸胃組織的强化、以增進榮養同時補給「若素」所含的種々榮養素（胺基酸、萊吾精肝糖素、鈣、鐵、維他命甲、乙、丁及其他各種）以充實全身的榮養、加旺各器官的機能。」因是自然具有的結果、是能提高體內的抗病力、尤其是促進捕食病菌（結核菌等）的作用、同時使在病變部分發生新鮮的組織、包圍病菌、俾無再能活動的餘地。」

潮熱·盗汗均消退

癆病 而爲潮熱盗汗或食慾不振等症狀所惱苦的人、如服用「若素」、則先覺食慾顯著增進、潮熱盗汗自然消退、氣色轉佳、體量增加。這不是因「若素」含有解熱劑或催眠劑等所致、乃因上述的細胞原形質賦活作用、來使全身榮養充實、同時挽回各器官的健全活動而起的當然現象。」

食慾和通便

健旺的食慾

慢性腸胃病、癆病、惡阻等作祟、而陷食慾不振狀態、身體頗有衰弱氣象—凡有這樣痛苦的人、最好的調理就是「若素」的服用法了。」

爲促進食慾、向來有如苦味劑及其他各種刺戟劑、然這些藥物不過是刺戟粘膜喚起一時的食慾亢進、所以連用有成習慣、更使腸胃疲乏的弊害。」

「若素」因爲是和向來的化學成藥完全不同的特殊生物劑、所以並沒有習慣性和不良的副作用、祗因「若素」獨特的細胞原形質賦活作用、而使腸胃恢復自力甦生的力量、結果喚起健旺的食慾。」

舒服的通便

氣鬱、腦昏、夜不安眠、飯不甘味、削瘦、稍勞即疲、氣色不佳、面生小疹雀斑—這些兆候的背景定有大便不順的習癖、就是在便秘泄瀉交作的人最多的症狀。這樣的人、如服用「若素」、便覺腸部舒服、每天定有一回或二回的大便、神氣清爽、飯味大加、氣色紅潤、夜獲安眠、作事不易疲乏、全身感覺舒暢而享健康幸福。」

「若素」、所以有這樣偉效的理由、在其獨特的細胞原形質賦活作用、來使腸管轉弱爲强不但促進消化液的分泌助長蠕動運動而且吸着腸內有害細菌或毒素、排泄於體外、淸淨血液、增進全身的榮養所使然。」

贈彩特賣正在進行中

增進健康上和救治疾病上、維他命乙種是最緊要的榮養素。「若素」裡頭自初含有不少的維他命乙、然這回把那含量更加一倍。所以「若素」的効力比以前顯著增進、令人感到藥質有所改變、臨牀界和一般家庭莫不同聲讚美。——趁此維他命乙量加倍成功的機會、特辦「若素」贈彩大特賣、用作紀念、已自六月一日起在各埠藥房一齊開始矣至希各界踴躍參加是荷。

頭彩 金參拾圓（商品券）二彩金壹拾圓（商品券）三彩 金壹圓（商品券）尾彩 若素手帳一冊

「若素」每惠購一瓶、奉贈「抽籤券」一張及「若素」手帳一冊、絕不遺落、倘如無之、請向各該藥房索取爲荷。關於彩品掉換方法及當籤揭曉等各節詳細「景品抽籤券」上、明之一閱是荷。」

去病益壽 整腸補血

若素

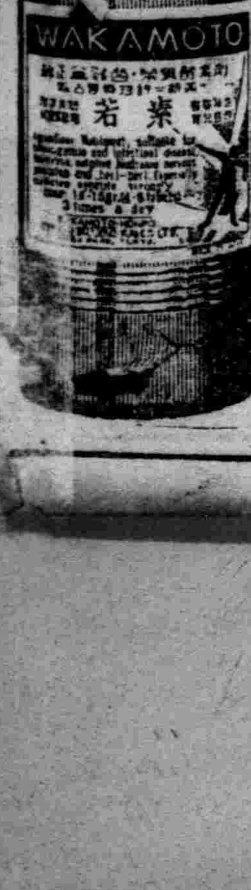

藥價低廉

粉末三十日量 片劑三百片裝 日金一元六角

三百片者、可爲大人之約廿五日量、十歲前後之約四十日量・六歲前後之約五十日量・三歲前後之約六十日量

日本東京芝公園

若素總發售處・榮養與育兒之會

振替口座東京一七〇〇番・電話代表芝一一七五番

經濟與產業

滿洲之電氣事業【五】

(五)將來之需要量

因人口之增加、電燈電熱之普及一般工業用以力之電化等又因特殊工業之現在以上之發展、且農業用隨伴大規範農業之發達、灌溉、揚水農耕、精穀、加工用動力之電化爲必要、農業用電力需要豫想急激之增加、今後五年後之各種別電力需要量、如次

期待增加(單位千KWH)

電燈電熱用	三三一、〇〇〇
一般工業用	五九六、〇〇〇
特殊工業用	八七五、〇〇〇
礦業用	三〇五、〇〇〇
電鐵用	五〇、〇〇〇
農業用	四二、〇〇〇
計	二、一九九、〇〇〇

則全滿之電氣需要達二二億基羅瓦特、對之、八八萬基羅瓦特時之發電設備乃爲必要、

(六)依地域的分布各需要地及需要情態、

需要之最地域、爲關東州及奉天、濱江、吉林之三省、

1、關東州州全体之電燈數四十四萬燈、電力契約容量七萬一千Kw、比中大連爲代表都市共需要情態如左、

電燈數 三九一、〇二二燈

電力契約容量 六七二二四Kw、

2、奉天省各省中爲最殷盛之地域、由瓦房店及北四平街撫順、本溪湖、西安之各工業部市爲擁抱全體之需要情態如左、

電燈數 七五〇、〇〇〇燈

電力契約容量 一四八、五〇四Kw

代表都市奉天需要情態

電燈數 四二二、九五四燈

電力契約容量 五二、四三五Kw

3、國都新京包含之吉林省公主嶺、新京、農安、敦化、其他合計十數都市之需要情態、

電燈數 二六八、〇〇〇燈

電力契約容量 一六、八〇〇Kw

國都新京之需要情態

電燈數 一九四、二二四燈

電力契約容量 一四、五九八四、Kw

4、濱江省

電燈數、三八九、〇〇〇燈

電力契約容量 一三、三三Kw

代表都市哈爾賓之需要情態

電燈數 三四三、六九三燈

電力契約容量 一三、一四六Kw

以下殘部各省均於燈數、不達十萬燈、該全滿洲中無電氣設備者爲興安省一省、

七、興業費及營業

就於滿洲電氣事業之投資額、舊爲日本側事業、止數字所有、於滿洲側不有充分之統計資料、且現在資料、主表示建設當時之價格、因財政窮乏、殆無減價償却、實際價格之間、有相當差異、就興業費及投資額之正確的綜合的觀察、爲困難狀態、於電氣事業合同後之興業費如次、

昭和九年十二月末止之興業費

株式會社 一一四、七八〇一六四圓

興業費配分率 九一、二%

官營 二、一五六、六五五

興業費配分配率 一、七%

自家川象供給 八八二五、三六

興業費配分率 七、一%

計 一二五、七六一、八五五

興業費配分率 一〇〇、〇%

次就營業收支觀、日側電氣事業之大部分及滿洲側事業中官營狀態之事業、成績概爲良好、舉相當之利益、其餘之許多小事業、經營困難、每年爲缺損狀態、滿洲事變後、從來好調之大規模事業、但與時局好轉、呈一大躍進、又從來窮乏之許多小事業、因現地之活況、或外部助力之經營刷新、均各呈回復、概事變後電氣事業之營業、顯著的向上、但避遠地方之事業中、受匪禍災害影響者、或經營因難事業等、治安回復、現地復無資本之援助等、期待甦生、在

八、供給料金

滿洲國內主要電氣事業全合同之滿洲電業會社、以電氣料經之合理化全及全滿的統制、爲重要使命之一、創立日尚淺復雜多收之舊事業者之料全料率改正經於各方面急激影響、謀滿最確襲舊事業之料金率、抑滿洲之電氣料金、舊滿電及滿鐵系事業之供給地域、關東局及滿鐵附屬地並滿洲國有多大之懸殊、

在滿洲國側、原供給料金頗高、料金制度、爲無統制狀態、料金建値、從來奉天省爲現大洋、吉林吉大洋、又哈大洋、黑龍江省及興安省、以江大洋爲大宗、自滿洲中央銀行設置後、國幣統一、料金制度之方式、從量燈制爲主、定額燈制、比較的少、保證金及計器損料各事業者概徵收之、於料金制設定者甚少、概依斯迭布式採用純粹的從量制度、

因以上之電氣料金、生活低度低位之滿洲國內、對電氣文化之普及發達、與以一大阻礙、

然關東局及滿鐵附屬地內供給之料金、比之較爲低廉、比日本內地主要都市之料金、無何等遜色、即大連奉天新京安東(司率)於定額燈、亞於日本內地之八大都市、從量燈、亞於六大都市、爲頗低廉、又小口効力及電熱、在內地各都市之最低位、

關東州及滿鐵附屬地內之電氣料金、爲比較的低廉、滿洲國系統之料金、較爲高率、俾促進國內產業經濟圓滿的發達同時、三千萬民衆、俾均霑電氣文化、則是等滿洲國系之料金謀合理化、低廉化、是爲滿洲電氣事業界今後之最大重要問題、

滿洲電業會社之成立、對料金之低廉合理化、爲第一階段、而該會社之料金政策、排急激之變動、以漸進的集合理化之實、其改正合理化之主眼、在於料金制度之合理化、更今後制定五年間、企圖各都市完全均衡統一、該料合理化政策實行之日、全滿重要地之料金、比日側事業之料金爲同率化、全般的供給低廉電力、對產業開發、工業助成、貢獻爲甚大、

隨伴政府新組織 各法令條文改正

【新京】因各部局官制之改正關於各種法令條文中之名稱、亦須隨之改正、前經國務院會議改正者、本日均以勅令公佈、茲將各該法令中改正之條文分別列之如左、

△『實業部大臣』等改爲『產業部大臣』之件

左列各欵勅令中『實業部大臣』或『民政部大臣』改爲『產業部大臣』

一、滿洲炭礦株式會社法

二、同和自動車工業株式會社法

三、滿洲棉花股份有限公司法

四、滿洲採金株式會社法

五、滿洲鑛業開發株式會社法

六、滿洲林業股份有限公司法

七、滿洲輕金屬製造株式會社法

八、滿洲拓植株式會社法

九、滿鮮拓植股份有限公司法

十、林場權整理法

十一、特許收用法

十二、商標法

△『實業部大臣及財政部大臣』改爲『產業部大臣及經濟部大臣』之件

左列各欵勅令中『實業部大臣及財政部大臣』改爲『產業部大臣及經濟部大臣』

一、滿洲石油株式會社法

二、滿洲鹽業株式會社法

△鑛業法中修正如左

一、『實業部大臣』改爲『產業部大臣』

二、第十條中『鑛業監督署長』之次加添『或省長』

三、第十一條刪除之

△地方稅法中修正如左

一、第一條第二項中『民政部大臣』改爲『國務總理大臣』

二、第七條及附則第四項中『民政部大臣或蒙政部大臣及財政部大臣』改爲『國務總理大臣及經濟部大臣』

三、第九條中『民政部大臣或蒙政部大臣』改爲『國務總理大臣及經濟部大臣』

四、第十一條第一項及第十二條第五項中『民政部大臣』改爲『國務總理大臣』

△稅務監督署官制中修正如左

附表『稅務監督署名稱位置及管轄區域表』中改爲如左

一、奉天稅務監督署之項管轄區域欄內安東省之次加添『通化省』

二、濱江稅務監督署之項管轄區域欄內三江省之次加添『牡丹江省』

『哈爾濱特別市』刪除之

△『實業部大臣』改爲經濟部大臣之件

左列各欵勅令中『實業部大臣』改爲『經濟部大臣』

一、關於公司資本之件

二、中央批發市場法

三、滿洲計器股份有限公司法

△滿洲生命保險株式會社法中修正如左

一、『實業部大臣』改爲『經濟部大臣』

二、第十九條及第二十條刪除

△度量衡法中修正之件

度量衡法中『實業部大臣』改爲『經濟部大臣』、『實業部令』改爲『經濟部令』

△鑛業稅法中修正之件

鑛業稅法 第十條第三項中『財政部大臣』改爲『經濟部大臣』『實業部大臣』改爲『產業部大臣』、『或蒙政部大臣』刪除之、

再以上各改正法令之條文附則中、均規定各該法自康德四年七月一日施行、

總局客貨運送規程 合理化改正統一

自明年一月一日新規定實施

鐵道總局隨伴鐵道一元化、爲客貨運送規程合理的改正統一起見、各關係機關間採密接的連絡、種種研究之結果、今次大体得左記成案、近得當局之認可、十月一日正式發表、自明年一月實施之、今次改正之要點、從來分社綫國綫北鮮線及各綫間直通之四規程、今次廢合統一新設南滿州鐵道株式會社、鐵道運送規程並取扱規則、當於該改正現行諸規定爲骨子、

一、關東州滿洲國朝鮮之地方的法令調和、

二、備於內朝鮮聯絡運輸實施、謀關係運輸機關之協調、

三、總局事務運用上之根本方針、現地中心主義爲標語、加最妥當之改正、

以謀鐵道運輸之圓滑簡易化再說就客貨運費改正現種種進行研究、期急速實現、鑒四周之情勢、本年中豫想實施困難、

在過去一個年間 滿德貿易之實績

【新京】滿德通商協定成立以來、兩國間之貿易關係頗爲順調的進步、關于滿洲大豆輸入德國之數量、依特產中央會之調查、自一九三六年五月至一九三七年四月、一年內歐洲到着之數量如別、爲九七一、〇六八噸、其中德國之輸出數量、佔四六三、四五一噸、爲向歐洲之四五%、而依滿德協定過去一年間之倫敦市場之大豆行市之平均想定爲九磅之時、德國輸入之滿洲大豆達七一五一萬圓之輸入、迨協定一億圓有一千萬圓之差(九磅爲九萬餘噸)、又他方滿洲國由德國輸入之金額達約一三一六萬圓該數字考察就德國輸入之四分一之時、滿洲國爲約四四七萬圓之輸入不足數、該諸字之表示如次、

▲滿洲大豆向歐洲輸出數量、(單位噸)

▲一九三六年	
五月	四六、九一九
六月	三五、二〇九
七月	七三、一九〇
八月	三一、五一〇
九月	一六、一五三
十月	五九、一二九
十一月	一四四、六六九
十二月	二〇四、六〇七
▲一九三七年	
一月	一三一、四九〇
二月	九六、二八三
三月	五〇、一〇三
四月	八一、八〇六
合計	九七一、〇六八

次依三菱商事調査、德國大豆輸入額月別表如左 (單位噸)

	輸入計	內滿洲物
一九三六年		
六月	八八、一〇四	八八、一〇四
七月	三七、一二七	三七、一二七
八月	三六、三七九	三六、三七九
九月	二四、六四三	二四、六四三
十月	一三、一九九	一二、八九九
十一月	七、九五四	九八六
十二月	一〇、〇三八	二三六
一九三七年		
一月	三五、九九八	二六、〇九七
二月	五〇、〇六一	四九、四八三
三月	五七、三七〇	五六、三八一
四月	七七、九二四	七七、九二四
五月	三三、四一七	三三、一九二
計	四九〇、一五三	四〇三、四五〇

次滿洲國德國製品輸入數量如左 (單位國幣圓)

△一九三六年	
六月	四三三、〇三三、六八
七月	七七三、七三三、三六
八月	九四八、六四六、六一
九月	一、二九三、一六四、八六
十月	一、一六八、一三五、九〇
十一月	六八五、〇六八、八八
十二月	七八二、〇一五、一四
△一九三七年	
一月	八三〇、〇〇四、六〇
二月	一、四一四、三八二、五九
三月	一、四一六、五五七、九一
四月	一、八三一、二〇一、三四
五月	一、九八五、八七九、〇八
計	一三、一六三、八二九、一五

最近德國之一般財政

德國一般國民生活狀態、決不劣於諸外國、普通家庭之傭婦之給料邦貨換算、每月四十圓至九十圓、大學卒業生之初任月給爲四百五十圓程度、然德國國內之生活費、比他國爲高、佔日本之二三倍、稅金率亦爲頗高、而觀其收入額、一般德國人之生活、決非貧困、故德國民之醵金比較的爲容易、又國家的施設上、醵金之風潮一般爲良、今次完成之南德紐罕市之藝術館、國民之總寄金達九百五十萬馬爾克之多額、雖用于建築費全部尚存八萬八千馬爾克、又拿蒂斯黨結團体之設施宣傳等銷費極大、故一部雖傳德國之苦心說、實係誤解、奈拿蒂斯之運動費、黨之創立當時、照原則不受他處金之給與、於各自之醵金上、有原動力、故由政府及他財閥、無醵金之要、剩餘金充於公益事業、假令拿蒂斯最大之團体、如德國勞働戰綫、每年醵金額達三億馬爾克、以該醵金購黨費、並國家的事業、德國人之個人收支狀態、國家之財政收支不惡、即大戰當時之巨額之借金、大體清算悉爲解消、故對國之國家財政、爲無關係也、

又國際收支於貿易、康德元年度爲二億八千萬馬爾克之入超、外二年度出超一億一千萬馬爾克、三年度五億五千萬馬爾克、本年度上半期已得一億九千二百萬馬爾克之貿易收入、斯良好的經濟狀態、指導者爲經濟相兼拉伊比斯銀行總裁沙赫特博士、然德國最苦心者、在於原料不足、希特拉之意國四五年中期擴充、要德國經濟狀態已脫多年之重壓、國力漸呈恢復、國民生活亦爲豐富化、加備戰備完成自給自足之方策、並行國民精神運動、正爲金城鐵壁之觀、

海運聯盟之傭船料標準

【神戶十一日發】海運自治聯盟、日本船主協會、神戶船主協會、日本海員集會所、神戶海運業組合等五團體、于十日開催協議會、決定近海運費、並傭船料之標準率、舉凡海運界、即應於非常時局遵守標準率、決議海運市場之安定協力、決議項目如左、

一、運費、

一、水洋材(裝貨完了之份)本內地太平洋岸裝出、每百石四百圓、

二、煤炭、室蘭、橫濱間及若松橫濱間、每噸五圓、

二、傭船料、

大型船、每噸七圓五十錢、

關于農事合作社組織 奉天全省聯合會

各縣提出之意見書內容 (2)

海城縣之意見

關於農事合作社設立希望之意見

一、農事合作社之設立希望、傾注全力於農業籽種、及各項之改良與增產獎勵、作農村一指導機關、並於水田邊荒等亟求發展之對策、以期生產之增進國力之充實、則國民安定向上產業開發五年計劃之增產、當能達到良好之成績、對於販賣購買加工等事項、勿由合作社辦理、仍委原來之糧業商工業擔當、共事與農業互爲依存均得有平等之保護、而無畸輕畸重之嫌、不使其間有何摩擦之情事、

二、糧棧業者、對於農產品之販賣、隨時隨地可以週轉農民之金融與經濟之發展關係、農村之利益頗屬切要、並爲振興市面之一種有力營業希望、政府對於合作社之統制、在其運用上與糧棧業者不發生、若何之影響、或策以糧棧業如何之改善辦法、備極實際之調整俾得農商工成爲一體協力國策之進行、而得同一發展、

三、農事合作社對於販賣購買加工等事項希望政府暫緩實施因商工業者向來習於是業倘如急遽變革一時碍難轉業其損失之重大與謀生之困難均必趨於末路查全國商工業者不下數百萬之衆一旦致其中大部分陷於失業其流離之苦殊可憫惻務請深加體念緩期施行令商工業者在此緩期之內均皆徐圖轉業或改善以謀生活之安定、

農事合作社或必於施行上之機能時、希望限定品種而以新增產計劃內之棉花亞藏斯拉夫蔬燕麥等之新規產物品、爲限請勿及於原來農產物之大豆高粱及其他各種

奉天市之意見

奉天市糧業同業公會意見書對於農事合作社之意見

一、糧棧受農民之委託代賣其糧石並不收任何用金除油糧外卽所賣出糧石之課稅亦勿庸農民負擔農民與糧棧如會有交易行爲者、將糧石送在糧棧代爲保存以俟善價出售時、農民亦不負擔保管費用再如糧棧及其他商工業與農民之往還、有時或以春產信用有時在青黃不接之際、或以青苗爲條件而成立借欵與商事行爲者、共直接交易之自由足以促進經濟之圓活促商業之發展、

一、我國雖爲農業國家然依照國情及日滿不可分關係觀之必農工商平均發展即農業爲基礎與友邦工商業爲連鎖、而使滿洲之商工業向前邁進始於國策遂行經濟繁榮上獲得良好效果今農事合作社之機構係一種經濟大改革、無論如何避免磨擦亦足致商工業於疲弊自不待言即農村本身亦係一種空前之試驗辦法、能否獲得預期效果不得而知萬一實施後不如預想效果之良佳、或竟得其反將影響農工商之全部關係產業五年計劃者、至大此乃國家社會全般問題、渴望愼重考慮緩施行、

一、本市雖屬商業都市、然非農產品集散中心故食糧交易慣格之成立、依自然之趨勢聽取國際貿易市場之大連、非糧商所能操縱於其間不然何以去年以高價收賣糧石本年反以低價出售致多有賠累、不堪者有無襲斷行市能力、不待辨而自明矣、

日滿主要市場之 滙行市協定實現

【新京】十二日我對外匯行市隨政府之對策一志二片基準堅持方針、在日本內地匯者間、由匯行市協定實行、匯行市協定實行必要爲一般提唱、今回先於日本內地市場、於大運並哈爾濱兩市場網羅外國銀行、滙銀行間圓滿之協定急速成立、依該協定受直接的刺擊、昨今日本內地滙銀行、鑑于現下之時局重大性、滙行市協定實行之實際氣運、是急速醸成、於大藏省當局、爲該機運積極誘導起見、進行其準備、今回滙行市協定之實現、爲必然之形勢、

解除合作契約啓事

茲爲賽樹昌於康德四年一月間接辦奉天大同報總分社事宜彼有紀作新君臨時加入言明六個月滿期另議(契約可証)今期已滿賬目結算清楚該駐奉大同報總分社另行改組惟紀作新之合作契約理合解除爲免糾紛則登報聲明

駐奉大同報總分社經理 賽樹昌啓

滙票遺失聲明作廢

啓者本社王爺廟分社於七月間由該地中央銀行滙來報欵百十一元七角六分票號爲七百四十二號不慎遺失除向該行掛失作廢外此票嗣後無論落於何人之手概作無效特此聲明

盛京時報社營業局啓

失契聲明

敝人領名左開三園戶管一紙於康德三年八月間因避匪遺失除呈請補發外特此聲明作廢坐落鐵嶺第六區紅崖咀村後街地基九畝四分二厘三毫房間正草房七間廂草房三間廂平房八間段至一段東至羅姓西至道南至大街及羅姓北至本姓丈尺東西寬南頭龔西二十弓龔東六弓半南北長東邊六十六弓(毗連羅石印處二十四弓頂羅君印處四十二弓)西邊六十五弓中寬四十二弓半

鐵嶺 趙俊

聲明作廢

啓者敝人於民國十九年夏價領敝興鎭什字大街西南拐角街基一號計參百丈方旋於事變時將執照遺失除呈請補發新照外則原領執照無論落於何人之手概作無效爲此登報聲明

失主 李華亭謹啓

瀋陽中國銀行

存欵	匯欵	放欵	其他業務
定期 活期	電匯票 信匯		
存欵利息優厚手續其他	國內外各埠均可通匯	抵押放欵貼現放欵	進出口押匯代理收付事項

城內行電話號碼 四、二〇三一(五) 四、二六一七(二) 四、三二五三 營業專用

南滿站辦事處電話號碼 三、四四一八(二) 三、四四一〇

止頭疼、靜腦、強精 山岸念兒賓

地址奉天浪速通八番地

山岸十全堂

恭叩 暑中台祺

本號新到大批夏季最新流行衣料

奉天新市街市場北門東入口

丸見屋毛絲店

東安電影院 電話2.3542

每日循環開映

十一日 十二日 十三日 十四日

明星公司出品

四集 火燒紅蓮寺

胡蝶主演

循環開演票價一角

大西關大街路北 電話二三二七八

天光電影院 TIEN KWANG CINEMA

每日循環開映 風雨無阻 午後一時起

至十時半止 星期假日 午前十時半起

今天放映 完全新版 第一集

啼笑姻緣

胡蝶 鄭小秋 主演

名小說家張恨水 張石川導演

同時代演 北支事變新聞第一報 滿洲映畫協會攝

漫畫一大卷

……明星影片公司盡聲響連集大傑作……

光陸 CAPITOL THEATRE

十二日 十三日 十四日

兩套佳片合演

夏佩珍 胡珊 羅軍 主演

這是一套最新奇的影片、裡面的生物、有很多人們沒見過

全部有聲對白哀艷佳片

難姊難妹

弱肉强食

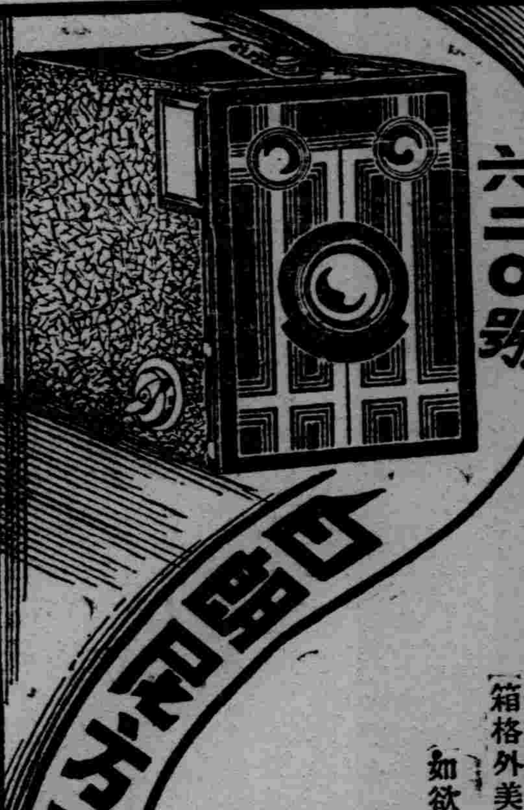

拍法簡至不可再簡
成績確極可靠清晰

六二〇號 白朗尼方形鏡箱

柯達白朗尼鏡箱。式樣小巧雅緻。構造堅固耐用。鏡頭精美。快門可靠。不必對光。祗須對準景物。一扳機鈕。照即拍成。觀影匣橫直兩只。最爲便利。售價奇廉。用法極簡。成人幼童。無不相宜。其前面之新式圖案銅片，不但使鏡箱格外美觀，且使箱身格外堅固。如欲成績優良。請用柯達軟片。

美商 柯達公司
大連經理 義昌洋行
大連市越後町四十七番地

凡拉蒙 立止一切疼痛

經期腹痛 晏臥不起 服凡拉蒙 最為相宜

Veramon
Schering

各大葯房均有出售

梅毒之治療與豫防

一、歐斯新益散爲內服之六〇六劑、使用法極簡單、而與六〇六注射有同一之偉効

一、梅毒之可怕、世人皆知其不僅爲直接戕害本身生命之惡魔、對於後代子孫并留下有莫大之災禍

一、使用本劑能豫防梅毒或使梅毒斷根重享人生之幸福

內服六〇六片
歐斯新益散

包裝 二〇片 金一圓 五〇片 金二圓三十錢 一〇〇片 金四圓

服法 大人每日三次 每次一片 飯前和開水吞服

製造總發售處 萬有製藥株式會社 日本東京市日本橋區本町

滿洲國總經理處 日本賣藥株式會社 大連市浪速町 奉天市加茂町 哈爾濱八站南馬路

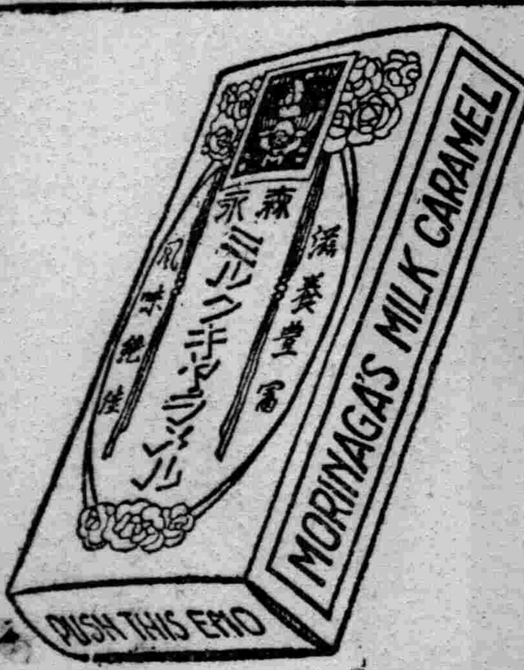

森永牛奶糖

森永糖果公司十大製品之一
小童幼女不可缺之伴侶
人人愛用每日常食清潤腦筋

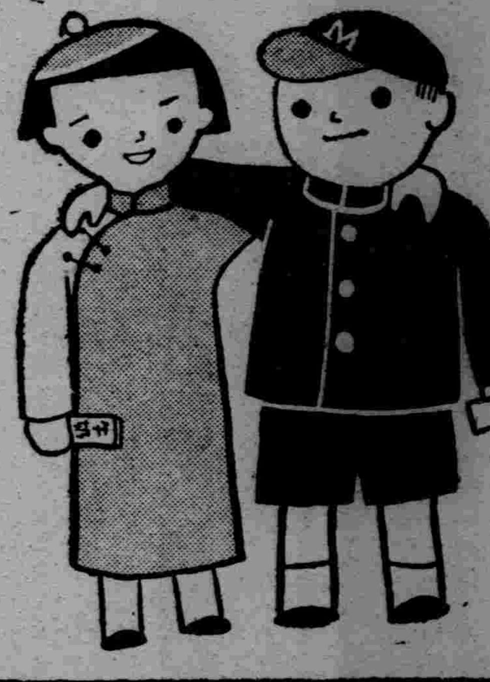

近代紳士的運動自小高爾夫球作起！

請駕臨 國際道路大留滿高爾夫球場

胃腸病新藥

阿稗精 藥片
アペチン

消化不良・食慾不振・便秘之人
飯後應服阿稗精藥片

阿稗精藥片的主成分維他命乙、最能增進胃腸的運動機能、促進消化液的分泌、以輔助消化、同時可使食慾自然增加、大便順利暢適、故如飯後必服阿稗精四片、可以永免消化不良・食慾不振以及常習便秘之患。

對於肺結核及慢性疾患的病人
能增進治癒力並補給營養

肺結核及諸種慢性病人的有熱期間、其體內維他命乙的消失、定然甚多、同時身體對於細菌威染的抵抗力、也必因而減退、是以斯時如能常服阿稗精藥片、以補給體內維他命乙的不足、頗能助其抵抗以增進治癒力。又阿稗精藥片中因尚有蛋白質・脂肪・糖原・蛋黃素・鈣・鐵・等諸種重要成分、故亦兼有補給營養之效。

【主治】
消化不良 食慾不振 營養失調
便通不整 常習便秘 腸加答兒
病後衰頹 乳兒綠便 發育不良

【包裝】
小瓶 二〇〇片
中瓶 五〇〇片
大瓶 二〇〇〇片

中外各大藥房 均有經售

詳細仿單 函索即寄

武田牌

株式會社 武田長兵衛商店
總行 日本大阪市東區道修町
支店 奉天市春日町三十番地

37—474(0)

盛京時報

明治卅九年十月二十四日
大同元年七月廿六日
第三種郵便物認可

發行所 盛京時報社
奉天隅田町九番地
發行人 染谷保藏
編輯人 菊池貞二
印刷人 東光明

八月十三日
號外

本號外不再誌本紙第二面有重要記事請讀者注意是荷

日軍已包圍平綏線
華軍難免全滅
日前線部隊賡續進攻

【天津十二日電】占領南口之日本軍、現正攻擊利用南口鎭天險、頑强抵抗之華軍、日華兩軍砲聲、特別激烈、目下仍賡續激戰中、據前線來電報告、進出左右、兩陣線之日軍部隊、早已侵入山岳地帶、與前進之日本部隊、互取密接連絡、成包圍平綏線之体勢、今已告終、日軍定自今晚起、企圖開始猛烈總攻擊、華方如遭此大舉攻擊、則必難免一敗塗地、夜半似開始退却、惟華軍陣地、乃係稀有之絕好要塞、故日軍雖可早晚攻陷、惟其時間尙不容推測斷定云、

南口華軍係蔣直系軍隊

【天津十二日電】駐防南口附近之最前線中央軍、乃爲第八九師二六五旅、其師長爲王仲廉、前由江西轉駐山西、當在去年綏遠事變發生同時、」乃派遣該地之蔣介石直系中央軍一部云、

華軍敗殘兵六百名
襲擊修理鐵路日部隊

【天津十二日電】十日午後二時許、日軍〇〇隊〇〇部隊、在津浦線獨流鎭西方、約一基羅之地點、前因日軍軍用列車被華軍阻害運行、機關車一輛、客車一輛、脫線顚覆、爲除去其顚覆列車、正在從事修理時、突有華軍敗殘兵約六百名部隊、大舉襲擊前來、當時正在從事修理之日軍〇〇隊篠原伍長、率領〇〇名部下、對此應戰痕同時與後方部隊急報此事待救援部隊赶到現場、擊退華軍敗殘兵、然後復從事鐵路修改工作、未幾完竣、共間、敵甚執拗、數回逆襲、十一日夜、双方遂演成大激戰、敵遺死尸八具潰走、然十二日晨、〇〇部隊調查附近線路中、復發現破壞處所、因敵軍頻集結於該方面、故日軍斷乎加以膺懲云、

滬日人經營工廠
被保安隊妨碍工作

【上海十二日電】上海郊外中山路、大阪中山鐵工所十二日拂曉、將鐵屑可搬入於該工場、從事由小河起貨距突被保安隊不法阻止、且由在附近野村之材木店、搬出貨物之載貨汽車數輛亦被保安隊阻止、於是該會社即向總領事館急報、目下總領事館員前往當場、正與保安隊折衝中、該工場華人職工、因附近保安隊勒迫妨礙于十二日、竟由苦力頭提言不能就業、

日本軍保護
北平文化施設

【天津十二日電】於中國軍撤退北平同時、日本軍即命警察局、期保護故宮博物館、各圖書館、及其他文化施設云、

汕頭日僑
均赴台灣

【汕頭十二日電】刻下僅山崎領事及館員仍留此地、其餘日僑全部於十二日由福建出發赴台灣矣、

官吏減奉
均抱不平

【上海十二日電】國民政府十一日晚、關於官吏俸給、已發出簡任官八十元、荐任官六十元、委任官三十元之減俸令矣、對此官吏界、均抱不平云、

關於大山被擊斃案
日海軍發表之眞相

【東京十二日電】十二日下午、海軍關於大山事件、以副官談之形式、發表如次、（一）大山齋藤事件、實地檢証結果如次、

八月十日正午起、約八小時之久、日方田尻駐在武官、山內陸戰隊參謀、吉岡福井兩領事、東州憲兵少尉、華方周市政府秘書長、張松遞警備司令部副官、上海工部局方面葛洛畓督察長等、共涖現場舉行實地檢証、華方不使事件直接關係者及實見者出席、主要以張副官、應對日方質問、其所言者、全無條理、一味敷衍眞相、不過努力辯明耳、彼聲稱爲日方射殺之華兵死屍、不在現地附近、未能即行檢証、關於大山大尉擬闖入飛行場、首先開槍云云之華方主張十日以來、華方報紙曾有三次更改其所說之狀態、對於日方反詰及汽車實地運駛之實証、遂無何等明確之說明、更在汽車附近、有彈殼藥莢等甚夥、車体彈痕、乃以小槍馬槍等、自遠距離近距離亂射亂擊者、結局、所謂日方首先開槍云云之事實、全無根據、外此華方並確認、將被害者兩人、扯出車外、對身着軍服之日軍死尸、加以鬼畜弗忍之行爲、而汽車機械完全不缺、是已徵因齋藤兵曹之死亡、而停車者焉、

日海軍省發表
上海方面狀況

【東京十二日電】海軍省關於上海方面情況、今日下午四時、以副官談之形式、發表如次、

上海方面、一般情況、大致如左、

（一）大山事件之勃發、一般相信、愈使時局進展、至最惡之場面尤其是十一日見到一部兵力移動、除公共租界西部外、居住上海及近郊之華人、迷於謠言、愈增恐怖、避難者迭見不窮、即日本人方面動搖亦甚大、居住租界人士、自不待言、已見有由越界區域赴法蘭西租界方面避難者、

（二）北四川路方面、行人及人力車白晝通行數大減、日本駐在武官室雇傭之華人、以至司機人、全部逃亡、

（三）事件發生以後、保安隊警察隊等備戰、不能令人袖手傍觀、越界路上、壘築土囊、在中山路體育會路交义點、竟有公然埋伏地雷之狀況、

（四）、一般外人報紙、關於今次事件、因一見即明瞭是非理曲、多發正論、謂日方要求撤退保安隊、乃屬當然、復迭有讚嘆日本海軍方面意外冷靜態度之狀況、唯有漢文報及政府系中國新聞報、歪曲事實、捐載其非在日本方面之記事、

（五）、江灣附近中國人經營工場學校、最近有大半以外人名義、掛美國國旗、此點與上海事變當時相同、

大批中央軍
輸送滬市

【上海十二日電】上海 南京間 旅客列車十二日晨來、爲軍事運輸、往復殆俱有停止之勢、據觀、此舉恐係將中央軍 自蘇州開始太規模輸 送於上海方面耳、聞上海杭州線、亦陷於同樣狀態云、

461

使鮮人不正業者
移殖爲農計劃
協和會首都本部進行中

【新京專電】協和會首都本部、甚於不正業者肅正救濟方針、決先與朝鮮人分會、互相協力、開始清掃新京市內不正業者、同時對於無一定職業、而從事於不正業者、樹立使其悛改、日爲鮮農自作農而移殖案、現正進行準備、其移殖地爲濱江省葦河縣地帶、移住所需資金、經拓政司第一科指導股斡旋、由滿鮮拓殖會社通融、採年賦償還之法、預定移住者、現在約達一百八十餘戶、迄至九月以前、在移住地其家屋耕地、及其他準備完了、自九月初旬、開始移住、於是新京黑暗街、可得一般明朗化、

斷禁鴉片麻藥
協和會協力進行

【新京專電】協和會關於鴉片及麻醉藥斷禁一事、基於政府吸煙斷禁方針決向自發的國民運動銳意進行、同時並對無有正業之遊民、施以善導方策、爲講求下項問題、乃于十二日、向全國省縣旗協和會本部、發出此種工作指令云、

臨時商聯會議
昨已閉幕

奉天全務省商聯合臨時總會爲研討關於農事合作社設置之意見、並對時局情形、向各縣鎮方面、有所說明起見、特於本月十一日午前九時許、在奉天省垣召集全省各縣鎮商會長人等、舉行臨時會議、已誌本報、茲該會復於十二日午前九時起、賡續開會、席間由丁實業廳商工科長、對于農事合作社設置問題、以及中央當局關於該社設置具體之方策、詳爲開陳、終以既定之方針、碍難予以請求、結果即於當日午後四時許終了閉幕、同時商聯會爲向滿日實業協會方面表示答覆計、已將各縣之意見、分別送予核辦中云、

瀋縣校長會議
定期舉行

瀋陽縣教育局、爲謀各區村之教育刷新及上向計、訂於本月廿五日上午十時許、假西下窪子青年訓練所內、召集各校校長會議、討論關於教育刷新之諸事務、現當局正準備一切指示事項云、

笠原武官抵任

【新京專電】駐滿大使館武官、陸軍少將笠原幸雄氏十三日午后六時廿分、乘亞細亞車抵京、直往驛貴賓室、在出迎之滿日官民致抵任應酬云、

今村少將赴任

【新京專電】榮轉爲步兵學校幹事、今村均少將于十五日午前八時四十分自新京發赴羅津乘十六日午前十時該地出帆之滿洲丸、就赴任之途、

島田氏遺骨歸連

【大連專電】通州慘虐事件之際、受保安隊賊刃而死之通州特務機關囑託、前三江報社長島田不朽郎氏之遺骨、由義弟刘田茂氏外一名、護送之下、十四日長安丸抵連、在大連市青雲台五十番地留守宅中尚有夫人君子、女花枝(一六)及公子里滿(一四)曉(一二)曠(一一)等四人遺兒云、

日鮮滿小品辦理貨物
實施直通運費制
迨十一月決定最後案

鐵道總局、爲日滿交通普羅克强化之起見、聯結日本內地、朝鮮、滿洲、謀制定小品辦理貨物直通運費、豫鐵道省、朝鮮、鐵道局、各船會社等、關係運輸機關間、重種種之交涉、今次決定最後案、近得當局之認可迨十一月決定實施該直通運費制度、廢止從來之滿日間合算制運費、新特定通單一運費制、以謀滿日貨物之取扱簡易化、同時寄與滿日貿易之伸展、故該制度之實施、各方面均爲待期、再有直通運費率、依品目雖有多少之差、平均比從來之合算制運費爲二成程度之大廉價對滿洲日用雜貨之價格漲起緩和、期待多大之貢獻

會社法之內容
[26]

第三百七十六條　會社成立後、加入之社員、就其加入前所生會社之債務、亦負責任、

第三百七十七條　非社員之人、有使誤認自己爲社員之行爲者、其人對基於誤認與會社爲交易之人負與社員同一之責任、

第四節　社員之退社

第三百七十八條　以定欵未定會社之存立時期、或定某社員之終身間、會社應存續者、各社員得於營業年度終爲退社、但須於六月以前爲其預告、不論定會社之存立時期與否有不得已之事由者、各社員不論何時得爲退社、

第三百七十九條　於前條及第三百八十四條、第一項所定者外、社員因左列事由而退社、

一、定欵所定事由之發生、
二、總社員之同意、
三、死亡、
四、破產、
五、禁治產、
六、除名、

第三百八十條　就社員有左列事由者、會社得以他社員過半數之同意、請求法院宣告其社員之除名、或業務執行權或代表權之喪失、

一、不履行出資之義務、
二、違反第三百六十七條第一項之規定、
三、當執行業爲不務正之行爲、或無權利而于與業務之執行、

日軍○○部隊
追擊老爺山華軍

【天津十二日電】(駐津日軍司令部午后九時發表)○○部隊右翼方面、占據虎峪附近一帶地區、更於午后四時卅分許調往老爺山方面、現正追擊華軍、又左翼方面、午后六時向南口鎮及其西方高地地帶開始夜襲、

對北四川路一帶日僑
通告立時撤退

【上海十二日電】今晚七時、日本總領事館、對於北四川路施高塔路狄威路一帶日人、發出通告、命令立時退於中部日本小學校內、

津市治安維持委會
宣撫工作節節奏效
多數避難民相繼返家

【天津十二日電】津市治安維持委員會宣撫工作、節節奏效、英法意各租界、及郊外避難民、漸歸其家、避難民收容所決定兩三日內解散、又當解散時、對大人每人發給一元、對小人則給四角、又對遠方居民、發給食品、使彼等返家、又對無家可歸者、決定收容市設收容所內、又津市各慈善團體互相協力、爲救濟避難民衆、不分晝夜、賡續活躍、又避難於特別第二區之數千名、殆已返家、僅有五六十名、現仍居住其地云、

日高參事官對陳外次
要求撤收軍事設施

【南京十二日電】日高參事官、今日下午七時、訪問外交部、會見外交部次長陳介、關於虹橋事件、所暴露上海治安之脅威、提出兩項、

一、撤收日本人僑居地域附近之保安隊、
二、撤去停戰地區內各軍事設施、

更對維持上海治安、及保護僑民生命財產、促進國民政府考慮、一